南華日報

集國父遺墨
本報創刊於民國十九年二月
社長 鄭啟東
今日一大張零售軍票五錢
社址 香港中住吉通六十三號
郵政信箱第三六九號
電話：社長室 二三九二五 營業部 二五六一二 編輯部 二三九二五
印備廣告刊例表，請向本報廣告科索閱

今日本報隨報附送每週圖畫增刊一張不另取費

史城窩瓦河畔全入德軍手中
蘇飛行員素質減低

（里斯本廿九日同盟社電）據德軍當局發表稱，史城戰綫除紅色十月工廠北方數百公尺狹隘地帶外，窩瓦河畔全部已入德軍手中，另據莫斯科消息，德軍廿九日出動步兵戰車各兩師，以五萬之衆集中猛攻，以上狹隘地帶緊縮包圍圈，又廿九日蘇軍發表戰報，亦承認德軍於廿八日中向前挺進二百碼，鐵木辛科所部援軍近獲得步兵一師，戰車二旅團之增援，企圖由南北兩路向史城反攻，但德軍廿八日擊毀蘇軍戰車卅八輛，擊落蘇機廿七架，頓河地區之羅馬尼亞軍廿八日在空軍掩護下佔領該河西岸丘陵數處，是日該處發生空戰，蘇機五十六架被擊落，觀於最近所發生之空戰結果，已知蘇聯飛行員素質，已告減低。

（柏林廿九日同盟社電）據德軍司令部廿九日發表稱，與德軍共同作戰之羅馬尼亞軍，廿八日已將那利奇克要衝佔領。

高加索方面 軸心軍佔那利奇克
蘇軍數師團被圍殲

（里斯本廿九日同盟社電）蘇軍當局廿八日發表蘇德兩軍現正於莫斯多克西南九十公里地方之那利奇克交綏，綜合廿九日到達當地之蘇方前綫消息，謂該方面之德軍於步兵之外，復有機槍部隊之新援軍絡續開到，集中總力猛攻蘇軍，蘇軍已不支後退，蘇軍當局廿九日發表稱，那利奇克地區之蘇軍與德新增援軍交戰之結果，已退守新陣地。

（里斯本二十九日同盟社電）高加索戰綫進攻莫斯多克之德羅聯合軍，頃突轉換作戰區域，開始向中部高加索之奧陸修尼克油田地帶猛攻，在戰車重砲空軍各部隊協力下，突破那利奇克高原，乘蘇軍不備，進攻莫斯多克西南方約五十公里之那利奇克市，僅經數日，即行攻克，該地蘇軍數師團，頃已被包圍殲滅，高加索山岳地帶現已積雪數尺，但德羅聯軍之特別山岳部隊，冒冰點以下之酷寒，攻入蘇軍堅固陣地，此外德軍滑雪及雪車部隊，亦冒白雪，強行突破山岳進攻黑海資阿布塞要港，在山岳斜面，雙方冒雪展開激烈之激戰，軸心軍刻正擴大戰果中。

高加索蘇聯軍 反攻又被擊潰

（柏林廿九日同盟社電）德軍司令部廿九日發表，
一、高加索西部地區德軍在空軍掩護下，擊潰企圖反攻最近被佔領高地之蘇軍，
一、狄利貓庫河西方羅軍部隊協力德軍突破蘇軍堅固陣地，將那利奇克市街佔領，市街東北部被包圍之蘇軍，或被殲滅或被俘虜，總計蘇軍已被殲數師，被俘七千，德軍鹵獲或擊毀蘇軍之軍需品計大砲六十六門，戰車卅八輛，
一、史城德軍排除蘇軍頑抗，更猛襲工業地帶，佔領建築物數處，蘇軍在戰車掩護下，企圖反擊市內南方德軍陣地，受創頗鉅，狼狽逃竄，
一、厄爾阿拉曼戰綫，戰事愈趨熾烈，英軍在猛烈砲火掩護下，企圖反攻，突破德義聯軍防禦陣地，結果失敗，被俘百餘名。

蘇男女中學生 須受軍事訓練

（庫比希夫廿九日同盟社電）蘇聯政府，自去歲九月，即強制自十六歲至五十五歲之男子實施軍事訓練，同時動員四十六歲以下之女子，從事農業或工業，使後方國民，得直接協力於戰爭，頃更決定將八歲以上至十八歲之初中男女學生，全部實施軍事訓練，人民委員會議，於廿八日已公佈軍事教育施行令，根據此項法令，其軍事訓練，直屬於國防人民委員之監督下，男子訓練科目以個人戰鬥教練至部隊戰鬥教練爲目標，女子則以訓練從軍看護婦廣播員電話機生等爲目的。

渝方徵兵與集粮
深感困難
傅秉常之表示
英美方圖籠絡渝方

（廣州廿九日同盟社電）美撤廢在華治外法權之草案，業交渝「駐美大使」魏道明攜返重慶，頃據渝電，英方已訓令「駐渝大使」薛穆就廢止治外法權問題，與渝方折衝云，英美籠絡渝方之手段，至此乃愈明顯，又據渝「外交部次長」傅秉常談，挪威流亡政府及巴西亦有廢止在華治外法權之意云。

（廣州廿九日同盟社電）據重慶來電：渝「外次」傅秉常，于廿七日下午接見重慶記者團時，直言明開會中之「參政會」，應支持渝方二大政策，足以顯示渝方苦況，傅之談話稱，目下最緊要的兩大政策，厥爲徵兵與搜購糧食，蓋此兩事雖行之已久，但尚無何效果，深爲遺憾，希望「參政員」諸君，更予以積極協力，又今日之另一緊急問題，即爲物價統制，深望「參政員」就此點加以充分考慮，支持當局之方針云。

討論聯合國連繫問題
蔣召外交首腦會議
又將召開「國民黨十中全會」

（廣州廿九日同盟社電）美總統特使威爾基訪渝甫畢，拉鐵摩爾，宋子文，顧維鈞等復先後到達重慶，故外交情形頗爲活躍，頃據可靠方面消息稱，重慶現正以蔣介石爲中心，齊集外交首腦，秘密舉行緊急會議，討論今後強化與聯合國之外交及軍事連繫方策，渝方幷鑒於目前正當內憂外患，故決於「第三屆參政會」閉幕後，即行召開「國民黨十中全會」，幷已通知全體「中央執監委員」云。

顧維鈞之疾呼

（上海廿九日同盟社電）據渝電，顧維鈞返渝後，即疾呼奪回緬甸，重開滇緬公路，顧氏稱，滇緬公路能否重開，實爲抗戰命運繼續之關鍵，各方面對顧主張，亦多表贊同云。

邵力子返重慶

（庫比希夫廿九日同盟社電）渝「駐蘇大使」邵力子，廿四日赴莫斯科，與莫洛托夫會晤後，即回庫比希夫轉道返重慶。

羅斯福 聲望每況愈下

（本報專譯）里斯本廿九日同盟社電，羅斯福爲美國領袖之聲望已逐漸銷沉，每況愈下，可於美國著名評述家對威爾基廿日廣播談及亞洲，大西洋憲章及印度問題之批評中見之，美國史基立斯侯活系評述員嘉立伯作諷語稱，「華盛頓政府當局有等官員對威爾基之廣播正感覺異常悲痛」，並指稱羅斯福在最初兩任總統期間，勳猷宏大，但在第三屆中，則並無同樣的領袖材能表現，羅斯福之智力，日漸衰微，亦可於嘉立伯之論調中見之，據謂若在羅斯福最初兩任總統期中，羅氏斷不至等候任由威爾基代責，發出傷害其政府及政策之論調，同時，紐約晚報評論員格拉夫敎亦極力抨擊美國對於解放印度，在過去一百年來經已答允，且謂於一場戰爭後，即可使世界人士快慰，此種諾言發出，迄來已有二百年矣，紐約泰晤士報著名女評述員馬姑米克對英國之政策加以猛烈抨擊稱，「戰爭中令人驚駭的奇論之一，厥爲英國人對整個太平洋戰區，猶不及吾人之感覺有興趣」云。

新民會
今後使命重大
成爲新國民運動之一翼

（北京二十九日同盟社電）新國民運動促進委員會汪委員長暨國府軍政要人，此次蒞臨新民會全聯會議，意義至爲重大，蓋經此以後，新民會運動即成爲新國民運動之一翼，汪兼委員長曾再三昭示新中國應取之方針，謂「全國各地同時展開新國民運動，以協力完成大東亞戰爭，爲救中國之途徑」，因此新民會今後之使命，更爲重大，而在汪主席領導下之和平反共建國之大業，當益可迅速完成云。

北非英第八軍
陷入地雷陣
軸心軍乘機反擊
英軍情形頗狼狽

（瑞典京城二十九日同盟社電）北非厄爾阿拉曼戰綫之英第八軍，在羅美爾將軍之巧妙誘導下，於二十三日起即開始向軸心軍反攻，竟陷入軸心軍所埋之地雷區內，軸心軍見時機成熟，於二十七日夜突施反擊，殲滅英軍突出部，目下兩軍正展開激烈沙漠戰，先是英軍以戰車空軍爲掩護進攻德軍北側，企圖突破德軍陣地，但即陷地雷中，進退維谷，德軍以重砲戰車砲猛擊，致英軍受創甚重，且有一部戰車逃路於地雷陣中，情形頗爲狼狽，英軍雖擬出動大批飛機加以援救，然仍無效果，故戰局益有利於軸心方面。

（蘇黎世廿九日同盟社電）傳埃及前綫英軍攻勢，因羅美爾反攻致受頓挫，倫敦各報連日廣爲報道，前綫戰事激烈，並稱是役爲挽回英國頹勢大作戰之序曲，至於政府方面，則對戰局前途，仍取愼重態度，此間軍事專家對此次北非作戰指出下列四點：
一、羅美爾軍在英軍採取攻勢以前，已作充分準備，故英軍奇襲作戰，未能奏效，
二、英戰車部隊蒙受羅美爾軍四十八小時對戰車砲之打擊，足見羅美爾軍裝備之優秀，
三、羅美爾軍戰車師團機械師團步兵師團之主力，係由法西斯機械師團等所組成之有力軍團，裝備最近已予充實。

法大使
訪問美國務院
赫爾拒絕說明內容
幷否認將出使蘇聯

（阿根廷京城廿九日同盟社電）據華盛頓電，法駐美大使海亨利於廿九日會訪問美國務院，但赫爾於接見記者團時，對於法大使訪問國務院之內容，力避說明，又關於法港內供德商船使用事，赫爾亦託言未接新情報，避免提及，渠對於墨西哥與蘇聯恢復邦交事，美渠曾答稱，爲蘇恢復國交，美國固極欣快，但其交涉經過，未接報告，墨蘇關係，別無特別情報，至於巴黎廣播傳余將出任駐蘇大使，則完全爲空氣而已。

（里斯本廿九日同盟社電）羅斯福特使威爾基最近所發表演說中，曾稱美國政府應派遣要員赴蘇，與史太林促膝懇談云云，據巴黎廣播電台廿九日晚播稱，美國近將任命國務卿赫爾爲駐蘇大使，所遺國務卿缺，將由副國務卿威爾斯遞補。

德國空軍 再炸冰島

（京城廿九日同盟社電）雷克雅米克來電稱，德空軍廿七日再度猛炸冰島京城雷克雅米克。

日海軍大捷 德國駐華大使 向日大使致祝

（南京廿九日同盟社電）德國駐華大使史塔瑪以日軍在南太平洋收獲極大戰果，特于本日向日本駐華大使重光致祝辭。

印總督府發表 日機再炸印東北機場

（里斯本廿九日同盟社電）據新德里電稱，印度總督府頃發表，日機廿八日再度轟炸印度東北部機場。

社論
日泰文化協定之意義

日泰文化協定已正式簽訂，據日本東京方面發表，此事件曾經過數月來之折衝，對於雙方文化特徵與今後共同協力方策，均作愼重之檢討云。東亞民族在協力此次戰爭及分担建設東亞新秩序過程間，自始即確立共同目標。此目標就是各愛其國，共愛東亞，亦即是各强其國，共保東亞。而達到此目標之基本方策，東亞聯盟運動之四大綱領，亦有具體之確定。經過此一年來之努力，抑證明政治獨立、軍事合作，經濟提携，文化溝通，確爲東亞民族在貫徹目標所不易之途徑。東亞軸心中日滿三國，沿此途徑固已强化協力及鞏固東亞共榮圈之基礎，全體東亞民族沿此途徑發展，彼此間之協力亦蒸蒸日上。此次日泰文化協定成立，亦即是基於貫徹協力，向共同目標前進所必要。

東亞民族提携合作之途徑，如上述所言分四方面，而文化溝通且具有貫穿政治，經濟提携，軍事合作之作用。良以文化爲一國立國之本，是每一民族歷史之軸心，國家民族之生存，在在基於其文化之發展。政治，經濟，軍事建立，有賴於文化之發達者甚大。推而至國民生活，民族精神等，亦莫不受文化所影響。吾人謂政治，經濟，軍事是國家富强所必需，然政治，經濟，軍事爲文化之上層建築，並不爲過。是故歷史上任何國家之復興，均以發揚其文化爲第一着，東亞民族之提携合作，同時注重文化溝通工作，實在是探本究源之方策。日泰兩國之進一步强化文化協力，換言之亦即是進一步强化經濟與軍事之協力。

其次，東亞民族之協力戰爭，以至協力建設，始終都是本着全體主義之原則，在東亞境內而言，各國家民族是合成集團之單位，在世界而言，東亞便爲一個整體，就是全體主義之要義。在貫徹全體主義當中，吾人之協力，不惟達到政府與政府間之提携合作，抑且是謀國與國間全體國民之聯絡，大家互相諒解，互相愛護，互相幫助，向共同目標邁進，結成東亞之金城湯池。而惟有從國民間之聯絡，是達到加强政府間提携之道路，謀國民間之徹底諒解，進而互相愛護幫助，是奠定東亞各國家民族永遠協力，共存共榮至千年萬載之唯一方法。自大東亞戰爭展開以來，日泰兩國在經濟，軍事上之合作，已創造良好成果，今後彼此以全體國民爲對象，謀經濟，軍事合作進一步之强化，文化溝通抑是最重要者。因爲惟文化之影響最能普及於國民，文化溝通，就是國民間思想精神之溝通。日泰兩國藉文化協定之基礎，加深兩國國民互相認識，向共同目標前進，以完成任務，就整個東亞民族立場而言，是値得吾人慶賀者。

文化溝通之目的，主要者固然在加深彼此間之認識，同時是謀東亞新文化之建立。東亞有傳統之精神文明，有一貫之道德思想。近百年來，東亞雖然受到英美之侵略，但東亞民族固有之精神文明，道德思想，則是始終保持不變。文化溝通之工作，在吾人發揚本國固有精神文明，恢復固有道德思想，東亞新文化之建立，亦即屬於此。東亞固有之精神文明，道德思想，便是東亞文化之重心，此一重心之特徵，就是王道精神。吾人於諸戰爭期間，發揚王道精神，匪惟是達到共榮圈建設所必需，並且是吾人今後致力世界和平之基本。只有本着王道精神，人類才能夠永遠相安，世界和平，才能夠日臻鞏固。所以，文化溝通所要特别着重者，是積極之建設。中日滿軸心數年來對於建設東亞新文化，發揚王道精神，已盡最大努力；自三國共同提出東亞文藝復興運動以來，其成效尤爲昭著，基於日泰文化協定，泰國在建設東亞新文化方面今後之貢獻，當然甚可期望。且此一協力之成立，正當大東亞戰爭節節推進，接近全勝之際，尤足以顯示東亞民族一面戰爭，一面建設之良好現象，所以，日泰文化協定之意義，實不限於日泰兩國文化之合作也。

國府最高經濟顧問 石渡氏 下月飛南京

（南京二十九日同盟社電）日外務省顧問石渡氏，定下月二日乘機飛抵此間，謁汪主席，繼青木一男氏正式就任國府最高經濟顧問。

滿洲與緬甸 電報將開始

（本報專譯）新京廿九日同盟社電，刻據探悉，滿洲國與緬甸間之來往電報，將於十一月一日開始收發。

泰明年度 預算草定

（盤谷廿九日同盟社電）泰國政府頃將明年度之預算大綱草定，將於下週議會中提出，該預算總支出爲二億七千六百萬拔茲，內經常費一億四千七百萬拔茲，臨時支出費一億二千九百萬拔茲。

羅斯福簽署 海軍預算及造艦案
總額共計一百五十萬萬美元

（里斯本廿九日同盟社電）據華盛頓電，羅斯福總統本月廿七日已簽署總額達一百五十萬萬美元之海軍預算案，按一九四〇年以還之海軍預算，實已達六百七十萬萬之鉅，建艦案包括建造航空母艦廿五艘在內，茲誌該案內容如次：飛機一萬四千六百十一架，航空母艦（廿五艘）五十萬噸，巡洋艦五十萬噸，驅逐艦護航艦九十萬噸，輔助艦艇廿萬噸。

美報率直指摘
美府虛僞宣傳

（阿根廷二十九日同盟社電）據華盛頓電，此間報知新聞本日以「日海軍發表戰果」爲題，揭載論說，指摘美海陸軍當局之宣傳，略謂美海軍復遭慘敗之消息，恰於海軍紀念日前暴露無餘，誠屬滑稽之至，美陸海軍當局對國民所發表之戰況，全無一絲眞實之處，故國民對極平凡之事實，亦不得而知，但經日軍發表戰果後，美國民之精神，自然大爲衝動，其對政府發生怨懟，當亦爲無法避免之事實云。

李希上將尚勸美人忍耐犧牲
美作戰會議考慮所羅門局勢

（蘇黎世廿九日同盟社電）日大本營廿八日發表南太平洋海戰戰果後，瑞士各報一致揭載，蓋因日本久守沉默，美則大事宣傳，故此次日大本營一旦發表，自然引起此間之注意，且關於美所承認被擊沉之航母華斯普號及其他等四艘乃爲日海軍所擊沉，致使此間評論家多發生「美航母何處去」之疑問云。

（里斯本廿九日同盟社電）據華盛頓來電，美總統參謀長李希上將，于廿八日夜出席海軍紀念日晚餐會中，強調此次之戰局，其要點爲：
一、一年前美國人士中有一半均信此次戰爭，美國因遠在數千里之海洋外，故可與世界之戰亂相隔絕，但自珍珠灣一役以後，此種好夢，業已破壞。
二、目前美國海軍不僅爲美國之海軍，且爲愛護自由之各國國民而戰，同時各國海軍，亦當爲美國而戰。
三、此次戰爭，殆將展開長期化，美人必須覺悟忍耐窮乏與犧牲云。

（本報專譯）里斯本廿九日同盟社電，日本方面於廿七日晚發表所羅門及南太平洋海戰戰果後，遂使聯合國方面紛紛討論南太平洋局勢最近之發展，刻據華盛頓消息，華府昨日舉行太平洋作戰會議，會對所羅門局勢加以考慮，新西蘭總理弗雷沙於會議完畢後，對新聞記者稱，目前對於樂觀主戰[illegible]云。

長崎華僑返國觀光團
一行抵達首都
張團長談此行目的

（南京廿九日中央社電）日本長崎華僑返國觀光團，於日前抵滬後，經在滬訪問各界完畢，業於昨日下午二時半，一行十一人由該團團長張金梅率領，並由僑委會駐滬辦事處余主任陪同來京，外交部僑委會方面均派員在下關車站迎接，進城後，即下榻中央飯店，據張團長談，該團返國觀光目的，（一）爲向政府報告長崎華僑概況，（二）爲向最高當局領袖致敬，（三）爲感謝去年五月間日本華僑二屆大會在長崎開會時，褚前大使暨僑委會陳前委員長蒞臨致訓，該觀光團係長崎新華僑民團所組織，有團員約二百餘人，成立業四年，並在長崎辦有學校，對僑民福利極爲關心，其團長即屬金梅氏，該團在京約有數日勾留，除致敬訪問參觀外，並擬遊覽名勝，外交部僑委會均準備歡宴。

滿泰文化協定 將快實現

（新京廿九日同盟社電）日泰文化協定于廿八日簽字後，滿泰文化協定亦將繼此而實現，滿泰兩國之親善關係始於去年八月，泰國正式承認滿洲國之時，本年四月兩國基於交換公使協定，泰國乃任命維萊約德爲首任駐滿公使，滿洲近亦任命鄭禹爲駐泰公使，幷已首途赴任，由此東亞共榮圈之南北兩據點遂告結成，愈形親密，此次鄭公使到任後，即將正式進行交涉，俾使滿泰文化協定，早日實現，期對大東亞共榮圈文化建設有所貢獻。

廣州公共汽車
定期下月五日通車

（中央社廣州快訊）查本市公共汽車，經有一路綫，由工務局呈奉市政府核准，交商安全公共汽車公司承辦，其路綫係由漢民路口起，經大南路，惠福東路，惠福西路，海珠中路，海珠南路，長堤，六二三路，至梯雲西路口止，沿途按站上落搭客，車資不論途程遠近，均收十錢，幷已定于十一月五日開始行車，現該公司經已備妥木炭大型公共汽車多輛行駛該綫營業云。

巡視華北公畢
汪主席飛返首都
褚外長林宣長等隨行

（南京廿九日中央社電）國民政府汪主席，前爲巡視華北政情，幷親臨新民會全體聯合協議會致訓，曾於廿五日乘機飛赴北京，抵平後歷經召集華北政務委員會及各省市長官垂詢政情，幷在新民會全聯會致訓，茲已公畢，於廿九日上午九時，自北京搭機起飛，當日下午一時廿分抵達本京，前赴機場恭迎者計有司法院溫院長，行政院周副院長，立法院諸副院長，監察院顧副院長，考試院繆副院長，徐文官長，軍委會劉總參謀長，蕭叔萱，暨各部會長官陳羣，李聖五，趙毓松，夏奇峯，陳濟成，及友邦各機關代表等共計百餘人，主席衣新國民禮服，英姿颯爽，降機後，頻與歡迎人員頷首答禮，即換乘特備汽車返邸休息，又此次隨機同來者，尚有外交部長褚民誼，宣傳部長林柏生，行政院秘書長陳春圃，南京市長周學昌，外交部次長周隆庠，廣東省教育廳長林汝珩等云。

（南京廿九日中央社電）宣傳部長林柏生氏，前以新國民運動促進委員會常委兼秘書長資格、東渡考察日本青少年運動，幷以東亞聯盟中國總會代表資格，出席日本興亞同盟大會，自東渡以後，歷在日本各地考察演講，幷出席興亞同盟大會，嗣經往朝鮮，滿洲，轉赴華北公幹，茲已任務完畢，於昨日廿九下午一時廿分隨從主席乘機飛返首都。

（北京廿九日中央社電）國府汪主席此次駕臨華北巡視，並蒞取政情報告，及親臨新民會全聯會致訓，頃已任務完畢，於廿九日上午九時三十分，偕隨員褚外長，林宣部長，周京市長等，由北京西郊飛機場乘機飛返南京。

日政府強化
大東亞圈外交陣容

（東京廿九日同盟社電）日政府鑒於大東亞省成立後，外交機構及其人事方面，實有全面加以革新強化之必要，故爲強化大東亞圈內之陣容起見，首在張家口設大使館參事官，幷將越南河內西貢兩總領事晉升簡任官，廿七日經閣議決定後，日外務省本日特就此事發表如次：
命總領事（張家口）渡邊信雄任大使館參事官駐中華民國服務。
命大使館參事官渡邊信雄任總領事，駐張家口服務。
命總領事（西貢）箕田不二夫駐河內服務。
命外務書記官（通商局第六課長）鈴木六郎任總領事駐西貢服務。
按此項措施將外務省幹部配置于要地，即在強化大東亞省有關國外關係之機構。

德國空軍
猛襲英境
重創軍港軍事設施
預料此後空襲益烈

（里斯本廿九日同盟社電）據倫敦來電，德機昨空襲英格蘭東部及東南部，向該方面軍港及軍事設施投彈，幷以機槍掃射，此次空襲，德機利用濃雲，英防空當局未及發見，損害甚鉅，英方認德軍對史太林格勒戰局已定，故以主力往襲英本國，今後德空軍之空襲英三島當益激烈云。

汪主席前日駕返首都 在懷仁堂作特別演講

指出四萬萬同胞救國之道路 完成興復中華保衛東亞大業

（南京廿九日中央社電）汪主席廿九日下午一時許駕旋首都．此行在北京計共四日．除與王委員長．及岡村最高指揮官晤談外．並先後召見華北政務委員會各政委．各督辦．各省長市長．各省市黨部委員．新民會殷副會長．喻事務總長．以次各幹部．聆取報告．指示機宜．對華北治安漸次確立．尤其大東亞戰爭以來．上下一心．鞏固後方．現復開展第五次治安．強化運動．不僅着力於治安．並且注重民生之安定與思想之清醒．頗爲嘉許．廿七日親臨新民會全聯會會議開幕式訓話．就東亞聯盟．及新國民運動之精神．面目一切．曉示各代表幾知今後努力之所在．精神爲之煥發．主席原擬廿八日南返．因應新民會代表及北京學生代表民衆代表之請求延期一日．於廿八日下午在懷仁堂特別演講．以中國救得了爲題．對一般青年．一般民衆爲中國之將來．東亞之前途．而憂思之焦慮之中心問題．剖釋眞切．指出四萬萬同胞．有救國之決心．有救國之道路．只要有組織．有訓練．必能實現和平．協力友邦爭取大東亞戰爭之勝利．完成興復中華．保衛東亞之大業．是日演講．並由廣播電台錄音轉播．華北一萬萬民衆．數千萬青年或直接參加或間接聆訓．無不於沉痛之中．發生懇摯熱情．主席對於華北各地青年及民衆．于初步組織訓練之後．已漸能喚起其積極奮發之精神．殊爲欣慰．廿八日晚在行轅宴各政委．及省市長時．猶反覆以訓練青年領導民衆爲念．對於友邦關係各方協助華北建設．深爲感謝．廿九日臨　南返者．有褚外交部長．林宣傳部長．陳秘書長．周市長．林廳長．周次長等云．

新運促進會 赴日考察團 一行由滬乘車返京

（南京廿九日中央社電）政院新運促進委員會．前爲謀對青年組織訓練事宜．作更進一步之研究參攷起見．經政院第一二九次會議中通過．特派林柏生氏以該會常務委員兼秘書長資格．率同隨員新運會幹部人員六人．赴日考察日本青年組織訓練實況．茲悉該考察一行．業已完成使命．除林秘書長因擬轉赴北京外．其餘隨員．均於廿八日晚九時半由滬乘車返首都云．

日軍海戰 義國方面發表意見

（羅馬二十九日同盟社電）義政府方面對日軍在南太平洋海戰獲得赫赫戰果．廿九日發表意見如次．

一．南太平洋海戰結果．已使美軍於所羅門羣島所處地位益趨危險．由各方消息及美方廣播．皆已明悉美艦隊所遭受之打擊．而美國國民對之．更異常不安．

一．由於南太洋美艦隊司令官戈姆利中將改換哈爾塞中將之舉．已可見美軍在該方面戰効之不佳．且在開戰前．美海軍部長諾克斯曾謂．數月內即可殲滅之日本海軍．但至此．似已確認日海軍可怖之實力矣．

南京美術協會 舉行成立儀式

（南京廿九日中央社電）在中日文協會後援下．南京美術協會．於昨日下午四時．在該北京廳舉行成立儀式．計到中日書畫金石雕刻攝影各界名家數十人．由褚理事長主席．報告成立該會意義．旋由蔡培略述組織經過後．即行推選理監事旋即攝影散會．

陸軍二十師政訓處 舉行政工會議 通過提案十餘件

（廣州三十日中央社電）陸軍二十師政訓處爲檢討所屬政工工作起見．特於前日假座本市該處後方辦事處召集少校以上政訓人員．舉行政工會議．由師政訓處長主席．各方重要提案三十餘件．昨日上午繼續開會．結果通過提案十餘件．下午該會始行閉幕云．

馬尼拉 人口調查 共八七三六二三人

（馬尼拉廿九日同盟社電）在新菲島復興建設工作着着進展之際．馬尼拉市人口亦自十七日起會著手調查．據市當局廿七日發表全市人口連外僑在內共爲八七三六二三人．較一九三九年一月時之六三二〇〇〇餘名．增加頗多．預料今後因避難市民之復歸．市內人口將續有增加．又馬尼拉市區內於此次人口調查完了後．又增設六區連前共爲十二區云．

日華北派遣軍 扣押京津兩市現銀 移交中聯準備銀行

（北京廿九日同盟社電）日本華北派遣軍于大東亞戰爭勃發時．將京津兩市現銀保管委員會所保管之中國銀行交通兩銀行之現銀．予以扣押．頃鑒於已無扣押之必要．乃於二十七．二十八兩日．將此項現銀交還中國聯合準備銀行及華北政委會．二十九日下午三時．日華北軍當局發表如次．

大東亞戰爭勃發之際．京津兩市現銀保管委員會所保管之中國交通兩銀行之現銀．日本軍即於扣押．頃爲適應時局．決予解除．十月二十七．二十八兩日．會同中日當局關係者．將現銀一千二百五十萬元．移交于中國聯合準備銀行．及華北政務委員會．此項現銀即作中交兩行在中國聯合準備銀行之股份．

信地州長官邸 發生炸彈事件

（里斯本廿九日同盟社電）據克勒特電．廿七晚信地州新任州長官邸前發生炸彈爆炸事件．幸無傷亡．警察刻正在該官邸嚴加戒備．又其官員官邸院中亦發現炸彈一枚．

滿駐日大使 王允卿氏 抵東京後發表談話

（東京二十九日同盟社電）滿洲國新任駐日大使王允卿氏偕眷．於本日下午三時二十五分到達此間．到站歡迎者計日陸相代表．德大使代表．義大使代表．及滿洲國關係官民學生百餘人．王氏下車後．即下榻帝國飯店．并發表談話．大意謂余此次拜受大任．甚感榮幸．滿洲建國十年．得友邦日本協助．國運昌隆．大東亞戰爭勃發以來．瞬將一載．而日軍節節挺進．收穫戰史上前所未有之大戰果．大東亞建設之基礎乃益形鞏固．實堪慶祝．滿洲不僅爲大東亞新秩序建設之根據地．並負拒防護北方之重任故近年以來．傾全力向前邁進．在此大戰爭下．日滿兩國更應緊密連繫．以達成必勝之目的云．

英空軍兩度 濫炸米蘭 醫院教會均遭災及

（米蘭廿九日同盟社電）英空軍廿四日兩度空襲米蘭．轟炸無辜市民．義國民對此種暴舉．極爲憤慨．義大利民衆報於廿八日載當日轟炸情形稱．英機猛襲米蘭全市．盲目投彈．因之市內有三百餘處起火．損失相當重大．醫院兩處．教會四處．以及巴吉利加大學等皆遭轟炸．市民對此種非人道之行爲．憤恨異常．英大型四引擎轟炸機更低飛以機槍掃射向防空壕逃避之羣衆．有十八人慘死．受傷者無算云．

美航母華斯普號 被日潛艇擊沉情形

（東京三十日同盟社電）美航空母艦華斯普號（黃蜂號）．已於九月十五日夜在所羅門羣島附近被日潛艇所擊沉．當時情形．已由搭乘該潛艇之海軍報道班員詳細記述．茲錄其大意如下．九月十五日晨．我潛艇於所羅門羣島附近海面發現敵大型航空母艦華斯普號．全艇乘員．頓時欣喜欲狂．歡作準備．誓滅敵艦．其時茫茫之波濤上空．並無敵機．僅有敵方甲巡兩艘．分列該敵航母之左右．外側復圍有若干艘逐驅艦．正以輪形陣勢．北向疾馳．我艇當即以巧妙之方法．緊隨其後．移時我艇已潛行敵驅逐艦下．而逐漸接近一巡洋艦之後部．直指華斯普號．轟然一聲．魚雷突發．我艇身亦隨之稍起震動．如此連續四發．悉中敵航母．轟轟之爆炸聲不斷而起．至此敵驅逐艦及巡洋艦紛紛向海中投擲深水炸彈．我艇乃即迅速躲避深居旁靜觀數小時後．猶聞敵艦深水炸彈之爆發聲．僅見屍無數．紛紛浮上．兩艦相爭．殃及海．亦太可憐矣．其時敵護衛各艦．已於南向而遁．我艇利用日沒．潛望鏡中．遙與海面．則華斯普號正於月光之下．爲火燄所包圍．艦尾浮於水面．全艦成一大斜綫．黑煙衝天．雜以艙火．倒映水面．景尤絕美．海闊天空中．新月似亦露其美容．目送此龐然巨艦．徐徐下沉．僅海面黑烟．猶在陣陣之海風中．翩然飛舞．

救濟各特區貧民 清委會駐浙辦事處

（嘉興廿九日中央社電）清委會駐浙辦事處．傳隸主任對民間疾苦甚爲重視．茲以二期清鄉開始已逾一月．爲救濟各特區貧苦民衆起見．特擬定救濟方案．最先實行者爲（一）就各該地原有慈善機關加以整頓．（二）籌設救濟院（三）籌設施粥廠及施賑寒衣等．

順德糖廠 租由裕農公司經營 番順中東爲收蔗區

（中央社廣州快訊）省營順德製糖廠．自經友邦交還省府後．去多由建設廳委派農林處長何品良兼任廠長．負責經營．至本年四月中業已停榨．建設廳爲鼓勵民間投資．推進本省工業起見．曾擬具東順兩糖廠招商承辦章程．呈經省務會議通過．已由裕農公司承租經營．業於本月廿二日．與建設廳訂立五年租約．建設廳已按照取締土榨糖寮規則之規定．指定番禺．順德．中山．東莞各縣．爲該公司收蔗區域．該公司日來正積極籌備開工．所有技術方面人員．大部份採用上屆原有專家担任．至於蔗價．亦已規定每石爲中儲券十五元半．並定本月卅一日．正式接收廠屋機器等件云．

梅實業部長 公務未畢 在平勾留

（南京廿九日中央社電）實業部長梅思平氏．於廿五日隨同　汪主席飛平．茲悉梅氏以在平公務尚未完畢．約再有一二日之勾留．始竟返京．

華北中交兩行 正式成立 定十一月二日開始營業

（北京廿九日同盟社電）華北之中國交通兩銀行．已于本年二月起復業．本日下午二時在此間銀行公會舉行正式成立大會．定于十一月二日起正式開始營業．兩行組織及行員．業經決定如後．

一．中國銀行資本金六百萬元（全部繳足．由華北政委會及聯銀各出半數）總行設于北京．天津濟南唐山等地設分行．

二．交通銀行資本金五百萬元．（全部繳足由華北政委會及聯銀各出半數）總行設于北京．天津．濟南．唐山等地設分行．

晉省共匪 日軍痛剿

（太原三十日同盟社電）日軍各部隊連日痛剿山西山岳地帶共匪．其戰況如次．一南部太行山地區日軍各部隊．現正包圍痛剿襄垣西北區共匪又另一部隊亦正掃蕩洪水鎮西方地區共匪．二．中部太行山地區日軍．二十八日在太谷東南及楡次東南兩地區．發現調動中之共匪．當予猛勦．一．晉北地區日軍．二十六日在廿九縣西南地區包圍掠奪屯秣之共匪．當予潰滅打擊．一．沁源地區日軍各部隊．掃蕩潛入沁源地區之共匪便衣隊．

泰外長發表談話 日泰文化協定締結後

（盤谷廿九日同盟社電）泰外長萊華特．於廿九日就日泰文化協定發表談話稱．此次泰日締結文化協定．係繼去年十二月廿一日泰日締結之攻守同盟條約．謀進一步加强泰日關係之協定．泰日兩國國民相互理解後．兩國對於遂行戰爭之協力．自將更形圓滑．余對此協定之締結．所最引爲欣慰者．即兩國相互側重其文化特質之根本方針．過去吾人．爲使對方理解．吾人曾盡極大之努力．然吾人又知僅此．尚不足．蓋吾人亦須分理解對方．泰日兩國國民相互理解愈深．則對攻守同盟之貢獻亦必更爲宏大云．

柏哥夫氏 首次赴日 暢談觀感

（東京卅日同盟社電）滿洲白俄柏哥夫氏爲出席大東亞文學者大會．已于廿九日夜偕夫人及女公子同抵京城．並即搭車．轉赴東京．氏今年六十九歲．尚係首次來日．據談觀感稱．滿洲之密林余所深知．但南方之密林余知其頗難通過．此次日軍突入南方各地密林．余始恍然．且日軍之突破此項密林．又曾剿滅數萬之敵人．余之驚嘆．實非言語所能形容．人皆稱余爲老人．然余仍有一顆熱心．欲與日軍赴此密林一行．此次經朝鮮來日．得睹靈峯富士．深爲欣快．余初次來日．唯一感覺．厥爲日本爲一完滿幸福之國家耳．

華北代表 錢稻孫等東渡 華北文學者大會代表

（北京廿九日同盟社電）華北方面出席大東亞文學者大會代表北京大學校長錢稻孫．北大文學院教授沈啓无．尤炳圻．張我軍等一行．已於廿九日下午四時卅五分乘興亞號列車首途東渡．

杭市沙田 登記展期

（杭州廿九日中央社電）杭州清理沙田辦事處．自辦理沙田登記以來．前往登記者甚爲踴躍．已有數萬畝之多．惟限期極短．值此清鄉工作展開之際．交通容有不便．該處有鑒及此．故再度延期．以便利遠道平民云．

今日之西北 陳邊疆委長廣播

（南京廿九日中央社電）邊疆委員會委員長陳濟成．以值此渝方高呼所謂「西北中央化」之際．西北問題至關重要．爲對國人闡明西北問題之重要性．特於昨廿九日晚九時三十分．在中央廣播電台以「今日之西北」爲題．對全國發表廣播演講．

新界地區事務所易長 吉本歡成正式接任 各區所開歡迎會熱烈歡迎 今後新界區政更長足發展

（本報專訊）新界地區．爲一農業生產地區．在此生產第一之戰爭期間．所佔之地位尤爲重要．新界地區事務所．則爲改進新界農村責任之最高機關．關於所長之任用．總督閣下．向採鄭重態度．前任所長陳垛琴．現因榮陞高職．不暇兼顧．遺缺乃由吉本歡成接充．査吉本先生．爲日本有名之政治家．曾在滿洲任職多載．對於中國國情．異常熟悉．尤其對於建設農村．曾盡最大之努力．奉委後．經自滿洲飛抵本港．於前（廿七）日．正式前往新界地區事務所接任．偕前所長陳垛琴．總務係長蔡陳源．經濟係長彭木波等．前往各區事務所視察．經先後駕臨沙田．大埔各區．均備受熱烈之歡迎．吉本所長巡至沙田時．由該區區長陳達仁氏．率同職員數十人．在區所門前歡迎．舉行歡迎大會．先由前任所長介紹新所長見面後．並即施行訓話．勗勉各職員．應爲地方民衆服務．切勿分別國籍界限．站在人與人之間．本爲人羣服務之精神．而謀區政之發展．以圖復興農村繁榮香港．進而謀建設大東亞聖業之實現．言詞懇切．態度和藹．一般人咸以新界政治．在前所長努力推動之下．經已確立．而此次更得此賢明長官領導．而又在蔡彭兩係長繼續協助之下．定必更有長足之進展也．今日各區長在大埔舉行聯合歡迎大會．情形必甚熱烈云．（森）

爲樓宇遷拆 元區區役所遷址辦公 新址在亞皆老街一六五號

（中央社）政府爲加緊完成啓德飛行場擴張工事．幷爲進行便利計．會將第二期遷拆區域之樓宇遷讓期（原定本年十二月底）．提前改爲限至十一月廿日止．元區區役所地址．本設在隔坑村道原日九龍城公立醫局．現亦在提前遷拆之列．故該所亦須遷讓．已覓得新址．於亞皆老街一百六十五號（電話仍舊）全座樓宇．地方宏敞．光線充足．位置亦甚適中．經定於今日開始遷移．約兩天可部署妥善．在此期間．居民如更換米票．與辦理生死及

埋葬許可證 從新訂正

（中央社）居民凡遇死亡．必須到該管轄區役所申報．領取「死亡屆出濟」然後遷該屆到地區事務所領取埋葬許可證．凡此手續．日前報章已有詳載．惟是辦理此項手續．喪主多有未明．亦有在喪次昏迷．未暇顧及而託壽枋店代辦．遂致予不肖者以可乘之機．曾經發見代辦經手人有種種流弊．即經地區所及各區役所嚴予查究後．現在此種流弊經漸消滅．惟對於喪戶領用葬地．喪主間仍有未明者．現在各公衆墳場山地．除屬於有私家或特別管理者外．尚未規定收費．各壽枋店每對喪戶葬事開單．仍多有山價之列．殊屬不合．喪戶於領得埋葬許可證後．即遷該證便可下葬．併將該證交與管理墳場者轉同地區所核對．以昭愼重．又凡死亡者．於死後經過廿四小時並備辦一切手續．．方能殮葬．是以埋葬許可證係根據廿小時後．殮葬之時．即日簽發．此種許可證格式前經已有臨時規定．現在香港地區所．復將此證．從新訂正．由十一月一日起．改發此項新證．茲將該格式錄下．（請參看九龍地區所．由明日起發給埋葬許可願一段）

埋葬許可證

死亡者　（男女　歲）　（　等）

國籍

埋葬取扱者　埋葬日期　昭和年　月　日

墓地　地番　票石番

願出者住所　姓名

右願出ニ依リ許可ス

昭和　年　月　日

香港總督部　香港地區事務所長

墓地監督係　御中

戎克船登錄 今日截止 已登錄者達九成以上

（中央社）香督令第二十五號．規定凡在十五尺以之戎克船（包括漁船）須於十月卅一日以前．前往香港港務局登錄．若逾期仍不登錄．則其船隻．將由港務局管理之．自開始登錄以來．一般戎克船主之前往登錄者頗多．各情經屢誌前報．昨據記者調查所得．香港港務局爲促此各戎克船主早日辦理登錄手續起見．曾一再警告各戎克船主須如期前往登錄．而一般戎克船主如命辦理者至衆．故最近二三日來．前往登錄之數量．已大爲減少．不若以前之擠擁．截至最近止．已登錄之戎克船達九成以上云．又查登錄期限．祇餘今（卅一）日一日．凡來登錄者．今日前往登錄云．

經濟新聞 糖市仍穩

（本報專訊）本港之爪哇糖．如廿四號粗砂與十五號赤砂．已有糖站配給．即製造家之營業糖．亦已按月由糖商組合配給．市民與製造家咸稱便利焉．但製造其他雜欵甜品如餅餌之類．其所需用．若廣州灣所到之五利白糖．水東所到之磚糖等．目下在各家需求下．市情頗暢爽也．本港昨日有小數糖開出．其市仍屬穩定．計開五利白糖每担成價六十五円．靚水東片每担成價九十七円．中佳每担成價九十五円至九十一円．查上開各糖價格．爲近週間之無甚變化之價也．記者昨據某糖商稱．內地之土糖．正當新出之候．將來必大量運港．本港所存之舊糖．目下來貨家已陸續推出．故市尚屬於捱云．

廣州灣 廣東南斗 聯袂抵港 儎來什貨大批

（本報專訊）行走香港廣州灣線之「廣東」「南斗」兩輪．於昨日聯袂抵港．共到什糧一大批．其中如粉絲如荳如糖如蜜棗等．尤以沙河粉乾．壆仔粉扎．龍門粉絲等數爲最多．目下各貨商在提貨中云．

粉片粉條市情

（本報專訊）在近週間．雜糧中以荳子一項最爲暢盛．蓋價格較黑市米價爲廉．故多趨向之也．至有最近所到之沙河粉乾．龍門粉及壆仔粉等．雖未成交．但據來貨主稱．此種粉片粉條．成本價都在九十円以上．零沽購買．需每斤一円之譜．則價格已屬高昂．於食家殊不化算．故昨晨各粉雜提沽．惟在此價格尚婆．商量中．市情非樂觀也云．

爲介紹本港明朗姿態 報道部刊印小冊

（中央社）報道部爲介紹本港明朗之姿態起見．擬刊行有關本港政治經濟文化以至其他一切方面之建設狀況之小冊子．目下正進行準備中．聞此項小冊子爲十六開大小．約印五千本．內附錄關於港九兩地戰跡之文字．約下月中旬可以釘裝云．

龍泉茶室

加設晚飯小菜和菜 生猛海鮮瓦煲白飯

特價 大鷄三味 每只拾員

地址：中明治通一一四五號 電話：弍壹玖壹柒

島上第一流 廣東料理店 建國大酒家 加闢七樓早市茶廳

本酒家爲酬答各界惠顧盛意起見，增加早市點心款式多種，更將宴會原桌菜，價格減低，並增添經濟時菜多種，一切用料，均屬上乘，如蒙惠顧，無任歡迎。

新貢獻

爆炒三星 脆皮腐鵪 醋了肉蟹 銀針土鱿 每款軍票六十錢

青龍荳腐 酥炸牛圓 雙絲搖柱 烏龍吐子 每款軍票六十錢

香港啤酒 大枝減沽軍票二員叁拾錢

●電話●

營業部：二一二一九

烹飪部：三二五五八

航空廳：三四〇七四

六樓東部：三四三八四

六樓南部：二六五七四

七樓營業部：三四二四九

●地址● 中明治通中華百貨公司六七樓

祖傳七代 頭部專家 蔡德芬 專醫眼耳鼻喉

本館祖傳七代專醫一切遠年殘頭眼患。耳鳴耳聾，耳癰耳痛，耳流膿水，鼻淵腦漏，鼻塞不通，雙單鵝喉白喉，頭部各症。館在灣仔八幡通即「軒鯉詩道」三一三號惠仁堂藥行 分館中明治通『即大道中』一七六號何東行三樓電話二一七〇九

永泰公司 正十字水 鐵盒油膏 功效出衆

香港永樂東街三十一號

上海三友藥廠出品 三友衛生藥餅

戒煙聖藥 兼治 哮喘氣逆 除痰止咳 心胃氣痛 夜夢遺洩

總代理處 西昭和通二百六十五號四樓

百咳難醫，服此即妥！

百咳妥

香港新亞藥廠製造

中明治通十六號 藥房均售

總督部公佈 為謀居民安全與衛生 嚴禁焚燒山林原野 聲光訊號非經許可不得發出

（本報專訊）從前香港農民，每屆秋冬之交，必將山上野草焚去，以利農事，據總督部佈告第十九號，自今日起，對於焚燒山林原野及燒垃圾而引起黑烟及火頭者，均在禁止之列，並希望市民對於有發見燎山或火警時，立即通知消防局或附近憲兵隊，若非得有總督部許可，不得發出有聲或有光之訊號，如敢故違，當局定將犯者處罰，布告第十九號另錄于后。（洪）

布告 第十九號

一、從來習慣在山林原野縱火之行爲，自後禁止之。
一、其焚燒垃圾，而火焰高揚者亦同。
一、發見山火及其他火災時，應速即報告附近憲兵隊或消防隊努力灌救。
一、由音響或發光裝置等之信號，除基於總督部所認可之規定者外，其無香港占領地總督之許可者，不得爲之。

背反右列各項者處罰

昭和十七年十月三十一日

香港占領地總督磯谷廉介

第十二次競馬 各場讓磅決定 賽馬日期下月七日及八日

（本報專訊）第十二次特別賽馬，定於十一月七日及八日舉行，每日均賽馬八場，第一及第二兩日各場讓賽讓磅如下，但第二日第六場之讓磅，雖看第一日賽得之成績而定，各場讓磅馬匹如下。（源）

第一日

第一場 賽程一千七百五十咪 金鷄（一三八）昭南（一三五）飛天（一三五）烏龍（一五四）浪山（一三五）絨光（一五九）騄驪（一四三）

第二場 賽程一千二百咪 飛瀑（一三九）游龍（一四〇）銀針（一三九）楊柳（一三八）飛霞（一四五）秋月（一四一）飛驄（一五二）·富吉（一三五）鵬風（一四九）

第三場 （第一組）賽程九百五十咪 春景（一五二）飛鶴（一三九）好運（一四五）白鶴（一二五）青山（一五二）故鄉（一四五）白雲（一四五）泰山（一五二）清眼（一五九）

第四場 賽程一千六百咪 （第一組）朝雲（一四二）芍藥（一五九）飛豹（一五九）馳驥（一四五）碧玉（一五二）韓神（一四九）鎮景（一四五）松風（一五二）民權（一四〇）波浪（一五二）雙思（一五二）

第五場 賽程九百五十咪 （第二組）力戰（一三九）異獅（一四二）飛駒（一三九）速飛（一三七）藍袍（一四九）日出（一五九）和平（一四九）村景（一四六）沙樂（一五九）

第六場 賽程一千六百咪 良朋（一四九）金城（一三九）谷利（一五五）速行（一四九）流星（一四九）降龍（一五二）凱旋（一五二）春花（一五二）速彪（一四〇）花驄（一四九）

第七場 （第三組）賽程九百五十咪 德勝（一五二）飛車（一五二）美景（一四九）追風（一五二）良侶（一五二）南山（一五二）黃雀（一四五）

第八場 （第四組）賽程九百五十咪 金鳳（一四〇）美獅（一五二）白露（一五〇）勝利（一五九）醒獅（一三五）威風（一四五）黃鶴（一四五）

第二日

第一場 賽程一千七百五十咪 飛來（一五二）松竹（一三六）銀河（一四五）秋景（一四八）濟世（一四〇）錦華（一四〇）

第二場 （第一組）賽程一千七百五十咪 秀獅（一五二）土星（一四九）快速（一四九）飛浪（一四九）月光（一四九）山景（一五二）海玉（一四一）淺水（一四一）黃魚（一五二）金魚（一四四）

第三場 （第二組）賽程一千七百五十咪 白龍（一四七）飛雁（一四六）利浦（一四〇）閃星（一五二）朝霞（一四九）百靈（一五五）雨景（一四七）銀龍（一五九）

第四場 賽程一千七百五十咪 雄獅（一四二）艷獅（一四二）藍鐵（一四五）鐵城（一四〇）駿驥（一五三）藍鳥（一五二）櫻花（一三五）光明（一三五）花光（一三五）好時（一五二）民望（一四五）上水（一四五）深水（一四二）鐵蹄（一五九）

第五場 賽程二千咪 共榮（一四二）壽星（一四〇）朝陽（一五二）曙光（一三五）希望（一五二）驚景（一三五）東亞（一四五）

第六場 賽程九百五十咪 朝雲·金城·谷利·降龍·馳驥·民權·

第七場 （第三組）賽程一千七百五十咪 猛獅（一五二）日光（一四七）啓市（一五二）福壽（一四九）良友（一四九）松籟（一五二）馬超（一五二）張飛（一五七）

第八場 （第四組）賽程一千七百五十咪 大德（一五二）騰驥（一五二）秋宗（一四二）紅杏（一四二）西湖（一四五）驊騮（一五二）仁心（一五九）

★ ★ ★

廣州灣及江門 下月船期預告

（中央社）歸鄉指導事務所，爲便利歸鄉僑胞起見，昨特將十一月份之廣州灣線，江門線船期公布，茲將兩線船期照錄如下：

▲廣州灣線▼
「白銀丸」十一月八日，十四日，二十日，二十六日，
「港島丸」十一月四日，十日，十六日，二十二日。

▲江門線▼
「南了丸」十一月七日，十一日，十五日，十九日，廿三日，
「福海丸」十一月三日。

第二屆憲查教習隊 昨舉行畢業典禮 野間憲兵隊長親臨致訓 勗勉為民服務除暴安良

（本報專訊）第二屆憲查教習隊，自入校受訓以來，經教官循循善誘，昨日上午十時，舉行畢業典禮，野間憲兵隊長及教習隊長親臨致訓，華民代表羅旭和，代表來賓致祝詞，野間憲兵隊長臨場，互相爲禮畢，隨即開會，先向國旗行禮致敬，繼對英靈感謝默禱，教習隊長矢田見訓示。

教習隊長訓示

略謂「各位入校受訓以來，經兩月之努力，今日得獲畢業，本教習隊長深覺慶幸，各位所學，甚覺滿足，然以時間短少關係，及語言之隔膜，或不能盡所授者而與各位，然以各位所學之經驗，於服務或遇有困難，相信各位或能將其已所學者而克服之，各位能盡所學，實踐職務，當可感愉快，各位一舉一動，爲百萬市民所仰望，當要服從命令，忠于職守，並希望各位健康，爲市民服務。」教習隊長訓示畢，請憲兵隊長致訓。

憲兵隊長訓詞

「今日本隊長得見各位畢業，各位畢業後，開始爲社會服務，本隊長深爲慶賀，各位須要知到，警察之職責，爲安良除暴，此點各位要時時明白，放在心頭，各位開學時，本隊長曾有言曰，警察要服從命令，忠于職責，今睹各位畢業，他日服務時，能努力爲人民服務，並希自愛」云，隨由畢業生劉光普代表全體學員致答謝詞，矢以絕對服從，忠于職務，旋由欽當隊長賞狀授與，部隊長賞授與，獲獎者有第一名劉光普，二名潘應春，三名劉明。

來賓代表祝詞

禮畢，華民代表羅旭和，代表來賓致祝詞，有云「同人等今日參與各位畢業典禮，實覺榮幸，並代表華民代表會及各界協議會向各位致賀，現在世界警政，首推日本，此爲世界所公認，原因日本有良好警察教材，方有此良好成績也，以香港警政而觀，第一屆學員畢業未幾，第二屆學員畢業踵接相繼，可見香港警察訓練成效之速，辦法良善，有以致之，警察之職務，爲保衛地方治安，消除地方障碍，各位如要達此目的，當要刻刻用功，宋大儒呂居東萊有云，爲官之法有三，曰清，曰愼，曰勤，各位能本此三字幹去，人民幸福無量，此不獨華代表及協議會同人所期待，卽全港人民所期待於各位者」云，羅代表致詞畢，全體向國旗敬禮，宣佈散會，在大正公園聚餐，盡歡而散。（源）

深水埗憲兵隊 開始批准商行爲申請 各批准者須另塡申込調查書

（本報專訊）深水埗憲兵隊定於今日開始批准各小販商行爲申請，並將批准者姓名每日公佈，各批准者須另塡申込調査書，該調査書格式見深水埗憲兵隊佈告牌上，希各批准者於每日上午九時至十二時，下午二時至五時前往塡寫調査書云。（洪）

東區轉換新米票 明後日方能換竣 中區已換畢西區等區在換發中

（中央社）十月份米票昨已滿期，由十一月份起改用分戶發票，增進居民購米之便利，現在各區役所已陸續將分戶米票換發，由各戶世帶主自行携章分領，而區所換發米票之工作，乃大爲忙碌，蓋原日每層樓同發一票，現在分戶，有每層樓多至十餘戶者，此種情形，以東西區域爲最多，又復有轉居，遷移，及或離港，與生死等之人口增減，在區所根據戶籍塡寫米票時，居民仍未將上情具報更正者，以致新米票發出，於其人口數字或有未符，因此居民又多請求更正，連日來各區所內辦理此等事件，至爲忙碌，區所方面，務使依時辦妥，俾分戶後各能接續日期購米，査中區早已換發完竣，西區，水城，藏前，春日，青葉，及其他各區在換發中，至於東區，則因根據居民購米日期，挨次換發，大約明後日方能換竣，各戶換領日期，係在各戶原日購米之米店處通告，各戶世帶主，並應會同該樓原日之持循米票者，携同存根，到店換領，以免錯誤，茲將東區通告換領辦法錄下：

東區發給米票辦法

給第九期米票「東區發辦法」（一）以各戶米票，以世帶主（卽每伙負責人）爲單位，每一世帶主領米票一張，（二）發給米票時，應由前期米票之領取人携回存根，會同戶內各伙負責人，帶備私章，前往米店一齊領取，倘其中有一伙負責人之私章未備，則全戶之米票，將亦不能發給，（如負責人不暇同行，可交私章與同居人代領）（三）發給米票日期，在米店通告。

半島各區劃一更換米票日期 第九期新米票明日起換發

（中央社）九龍地區事務所配給係麥主任，昨（廿八）日在區政聯絡例會時，面飭各區役所配給主事者，割一更換米票日期，半島各區役所奉命後，已決定各區一律於本期米票末次配給起，同日開始更換第九期新米票，凡於每次第一日領配給者，在十一月一日更換，在每次第二日領米者，十一月二日換發，若在第三日購米者，十一月三日更換，居民如因事未能依期領換者，則須在四日携舊米票存根赴區役所更換，昨日半島各區役所均已張貼佈告，使居民週知云。

換米票期間 希望居民暫勿轉居

（中央社）半島各區之第八期米票，由明日起，已爲最末次配給，第九期新米票，準於十一月四日開始實用，各區役所亦經決定齊明（十一月一日）晨起，一律由區同時實行，一連三天，分日換發，在此期間，深望一般居民，有欲轉居者，亦暫勿申請，蓋新米票均已按照戶藉原簿塡寫，倘在此期間內有所異動，則勢必擾及戶口系統，且須經一番査手續，因而費時或致延誤米票配給期，未能卽接，爲避免虧失一次力給權益計，居民宜極度協辦以減輕區役所職員工作上之煩難云。

水城區昨開始 分發戶口標扎 視世帶主人數多少 標扎分大中小三種

（中央社）當局爲確立戶口制度，舉行實査戶口，調製戶籍原簿，各區各街各戶之世帶主及其家族男女姓氏，均有詳細登錄，爲便利於管理及認識，特製戶口「標扎」，俾由各戶懸之門外入，將各區戶之世帶主姓氏嵌入，使人一目了然，査此種戶口「標扎」，水城區區役所，已於昨日開始發出，該區區役所，爲工作上便利起見，特分街分發，查昨日發出戶口「標扎」者，爲西住吉通，乃由該區區役所，於昨（廿九）日通告該街之樓下住戶，舉派代表一人，前往購領戶口標扎，計戶口標扎，共分大中小三種，以一樓宇中之世帶主人數多少而爲購領大，中，小標扎之標準，計大者每個軍票八十錢，中者每具軍票七十錢，小者每具軍票六十錢，各住戶於購領後，卽由區役所掣回收條，以便購領者憑該收條，向該樓宇之世帶主收回「標扎」費，各住戶於購領後，由區役所職員代將該樓宇所有之世帶主姓名書寫於「標扎」之上，由購領者携回，榜之於該樓宇門前當眼處，區役所方面，爲謀工作便利，特派出職員多人，分担傳寫及代書等工作，昨日雖爲開始發出之第一日，成績已甚佳云，又査該區定今（卅一日）分發西昭和通住戶之戶口「標扎」，昨已由區役所通告該街地下住戶於今（卅一日）派代表前往區役所購領云，又查除水城區已於昨卅日開始分發戶口標扎外，共餘各區，對於製造戶口標扎，亦已加緊工作，將短期內，開始分發云。

九龍地區所由明日起 發給埋葬許可願 有埋葬願然後領墳場安葬證

（中央社）半島各區役所，對於區內居民遇有死亡者，由喪主繳呈「死亡診斷書」或「屍體檢案書」於區所，則區役所將發給「死亡登記」與之，喪主便可直接向淸淨團領取墳場安葬證，此爲一向之手續，刻下九龍地區事務所宣佈，由下月一日（十一月一日）起，喪主於向區役所領得死亡登後，須向地區事務所領取埋葬許可願後，喪主便可再往淸淨團領取墳場安葬證云，九龍地區事務所之規定如此，凡有喪事之家，不可不注意辦理之手續也。

廣播

香港放送局JPHA·中波周波八四五KC·波長三五五M·短波九四七零KC·波長三一·六八M·

（日間）——十二時·國語唱片（一）音樂合奏「村曉」（二）白虹唱「忘了我」（三）哥哥我愛你」·十二時十分·國語報告新聞·十二時廿分·粵曲唱片（一）音樂合奏「野馬跳溪」（二）李臘進唱「廣州小姐」十二時卅分·粵語報告新聞·十二時四十分·國語唱片（一）音樂合奏「狸春雷」（二）何質臣唱「蓮英被害」十二時五十分·日本唱片·一時·時刻報告·日語報告新聞·一時十分·日本唱片·一時廿分·洋樂管絃樂·一時卅分·英語報告新聞·一時四十分·洋樂管絃樂·二時完·

（夜間）六時·特備中樂（時代曲）（一）音樂合奏「西湖返棹」·（二）梁無色小姐唱「薔薇處處開」·「夢中人」·「薔薇刺」·「搖」·「船歌」·（東亞音樂社伴奏）六時卅分·國語報告新聞·六時四十五分·國語時勢評述或演講·音樂合奏「月映寒梅」·七時·時刻報告·粵曲唱片（一）薛覺先上海妹合唱「含笑飲砒霜」·（二）羅慕蘭唱「彩鳳怨春閨」七時十分·粵語報告新聞·七時四十分·粵語時勢評述演講·音樂合奏·「香夢」八時轉播東京電台·九時·日語報告新聞·九時十五分·日本唱片·九時卅分·印度唱片·九時四十五分·印度語報告新聞·十時洋樂·管絃樂十時十分·英語報告新聞·十時卅分洋樂管絃樂·十一時·完

指定區外娛樂業 下月起概予取締 屆時或有原因未及遷妥者 在區外亦不得有營業活動

（本報專訊）娛樂區域街道劃定後，華民代表會及憲兵當局曾屢勸經營娛樂事業者遷入區內，當局亦曾聲明於十一月一日起，嚴禁各導遊社及妓院於市區內設立，査今日爲遷入娛樂區限期最後一天，遷入香港娛樂區者，仍屬寥寥，據悉當局對於娛樂事業遷移事決不展期，希各經營娛樂事業者加以注意云。（洪）

（中央社）當局指定港九兩娛樂區，限令經營娛樂事業者，如娼寮，導遊社於十月卅一日以前，概須遷進娛樂指定地段開業，此事幷經由華民兩會奉命促勸一般經營娛樂事業者，依限遷辦，而憲兵當局，亦迭經表示，促起一般經營娛樂事業者之注意，由十一月一日起，凡娛樂事業不得在指定區外經營，否則執行取締，決不寬假，查現在港九兩區之娛樂事業，多已先後遷進指定區內繼續經營，石塘昔日之繁華，與半島新興之娛樂，將幷觀成增進地方繁榮不少，惟是區外原日各家娛樂事業，其尙有未遵令遷進指定區域者，仍復不少，雖其中或有特殊情形，如賃樓，訂租，裝修等，一時未及辦妥，容或有之，但屆計期限，則僅有今明兩天，逾此則爲十一月一日，倘在娛樂區內仍有擅自開設娛樂事業者，卽屬違背功令，憲兵隊必予查究，並對於暗中活動之私娼，及作私娼之媒介者，亦概行禁止，是以現在區外之娛樂事業，務須於今明天內遷進娛樂區內，其或有原因未及遷妥者，屆時在區外不得有營業活動，以待他日遷安方營業，以免違例云。

各商號營業 變更移轉新築等 須向憲兵隊申報 商店停業亦須申報

（中央社）元區居民，深明政府舉辦啓德飛行場工事之意義重大，均能極度協力，多有不俟遷移期屆，而連日已紛紛自動提前遷離，該遷拆區內之商店，多有已領得營業許可願者，因遷移而變更營業或停頓者，所在多有，對於憲兵隊所核准給發之營業許可證明書，應如何辦理，手續頗多未明，查商店之營業變更，或移轉，新築，改築，增築等均須申報，且有表式備塡，呈由憲兵隊轉呈總督部，至於商店之既已申請營業許可願，而中途停業者，亦有表式印備塡明廢業事由，呈報憲兵隊備查，該兩種表式，元區區役所已有印備，商店得免費領用，昨日該區役所特發出佈告，並將手續詳明曉諭商民遵照辦理，茲將該佈告及兩項表格照錄如左：

佈告

一爲佈告事，照得商店遷移地址，應先行來所領營業變更許可願，及繪該營業所營業要圖（卽該店外直達派遣隊圖表）及營業場所見取圖（卽該店內佈置圖表）各五份，呈報九龍城憲兵派遣隊，俟批准後方得遷移，又前曾領有營業許可願而現在停止營業之商店，亦應來所領廢業屆，呈報憲兵派遣隊，方合手續，否則嚴重處罰，仰區內商民人等，一體知照，如有不明之處，到所詢問可也，此佈。

昭和十七年十月三十日

表式

香港憲兵隊經由
營業所變更（移轉·新築·改築·增築）許可願

本籍	
前住所	
現住所	
舊營業ノ種類	
新營業ノ種類	
移轉新築改築增築ノ場所	
目的	
土地建物ノ構造坪數間取	
所要經費	

右ノ通リ變更（移轉·新築·改築·增築）致度ニ付御許可相成度要圖相添及願出候也

昭和　年　月　日　右本人

香港占領地總督磯谷廉介殿

廢業屆

本籍	
現住所	
營業種類	
氏名	
生年月日	
廢業事由	
廢業後ノ住所	

右ノ通リ廢業致シタルニ付許可書相添及御屆候也

昭和　年　月　日　右本人

香港憲兵隊長野間賢之助殿

石塘風月話 金陵

雄視石塘咀而具有歷史性之金陵大酒家鐵定在「新歷十一月一日」大張旗鼓重新啓市於早午名茶美點而外復多備菜品豐儉隨意足令蒞臨光顧者獲有非常之快感焉

營業時間 上午七時至 下午十時

金陵大酒家謹啓 電話：二零二九一

陸羽茶室 晚飯時菜

和菜便飯 海鮮小食 物美價廉 別饒風味

晨早至晚上十一時全不停市 著名美點 常備應客

地址：中環永吉街 電話：叁二〇三壹 式一〇五 叁三八四一

護身至寶 保濟丸 有備無患

承頂聲明

茲頂受中環德忌笠街二十四號地下成泰印刷所傢俬機器用具裝修招牌舖底定十一月三日交易淸楚如有按欠項及日華洋轇轕等情未淸請在未交易前與舊人理妥一經交易後概與承頂人無涉特此聲明以免後論

昭和十七年十月三十一日

承頂人 黃福啓

唯他腴

乙種維他命之標準內服液！
是營養不良之唯一補助劑！
脚氣不除，步行艱難！
脚氣浮腫，猶如瘋癱！
脚氣衝心，性命交關！
本品是治療脚氣病之特効藥。

香港新亞藥廠最新出品 藥房均售

南園

英國海賊史

劉競強譯

發掘海賊的性格的英國・在僅僅三百年間・已在非洲・加拿大・亞洲・澳洲等大陸・獲得了廣泛的四千萬平方公里的領土・在其時・肆意作所有種種惡虐無道的非人道行爲的他們・在今日面臨到沒落的命運・是並非無故的・英國的海外發展的歷史・實以海賊行爲爲始・即是・在半途中・等待西班牙及葡萄牙從殖民地裝滿財寶而歸來的商船・劫以強奪・或則襲擊各地的港口・掠奪財物・而由是乃築成了巨富的基礎・

英國的近世史・可以說是完全侵略及掠奪的歷史・在早期荷蘭確保其在東洋的根據地的時代・英國在印度洋及南中國海方面・尚未有確實的立足地・初時・英國極力反對西班牙的政策・而幫助荷蘭的獨立・一五八八年・英荷二國的聯合艦隊・在北海把西班牙的無敵艦隊擊破以來・即將西班牙占有很久的制海權奪取成功・

然而在一六〇九年・荷蘭與西班牙停止戰鬥・而英國見荷蘭的勢力・更有伸入印度及南中國海的各島・於是爲自己的利益著想・英國乃以昨日之友爲今日之敵・而英荷兩國的艦隊乃在印度洋開火・英國艦隊向荷蘭在東洋根據地的巴達維亞襲擊・但却不能驅逐荷蘭的勢力・因是・在十七世紀之末・英國乃暫時放棄東印度諸島方面而開始從事於印度的獲得・

初時・在印度的英國勢力・最先是巧妙地利用葡萄牙・以其爲動作者・而從這方面講求驅逐荷蘭的方法・這種方法・恰與援助蔣介石政權・而欲以之驅逐日本的勢力的方法相同・因是在一六六一年・葡萄牙王女嘉琳嬪與英王查理士二世時・爲此結納而送去孟買・這實在是大胆的方法・而在此方面占優勢的英國・在一六八九年乃侵入靈德・聖德・遂比得・而一六九九年乃侵入加爾各搭・

×　×　×

而在一七五七年・東印度公司與法蘭西結合・在布接斯大破賓加爾國大軍・而後更使其成爲保護國・而領有印度的基礎・遂在那時建立・一七六二年在英西戰役中・英國軍艦十三隻突然包圍西班牙領有的菲律濱・同年十二月攻陷馬尼剌・要求賠償金四百萬比索・其後收到這筆金錢後・乃從馬尼剌撤退・

在現在成爲日本占領地的馬來半島・英國與荷蘭亦曾有過很長久的競爭・一七八六年・結果英國乃在該半島打起一大主權確立的基礎・而且進而奪取檳榔嶼島・擴張海峽殖民地・至十九世紀・英國對東亞的侵略・更形露骨・而其老獪及詐謀的方法・更加巧妙無窮了・

★　★　★

落紅亭（九八）

奇情小說　王香琴著

迷離眼底人（六）

闕夫人悲憤然・落紅又問芳娘阿瓊被鴆之事・及鴆之之人・闕夫人一一告之・且曰・以吾溯之・殺二人者・實出於鴆・其爲何人・非吾所曉・但不久之將來・必有水落石出之日・然非君結褵有日・不易明也・落紅詫甚・然不省其阿誰・乃謂闕夫人曰・鴆人者・豈碧珊乎・闕夫人搖首曰・斯妥也・性柔懦・當非鴆人之人・落紅又曰・然則小燕乎・彼較狡・闕夫人淚然曰・在未獲明證時・吾不敢妄語・君他日細察之・則一切當自明矣・落紅亦不復語・夜漸深・闕夫人乃命落紅寢・寢舍在闕夫人室後・兩舍相通・有意外則可互爲響・落紅既悲且駭・終夜輾轉・既念紫英・不知果死否・又思闕夫人不言之故・紫英之死生・無論已之理・今竟如是・豈紫英有不德行・不可告於己耶・然紫英甚顯過人・且有德・闕夫人非易事者・闕夫人爲女中丈夫・則爽甚・竟如是・眞可異也・又念芳娘阿瓊之死・不知誰實鴆之・鴆人非易事・亦非尋常人所能爲・乃一彈再鼓・行若無事者・則彼人必至兇殘・毫無人道者・究爲誰乎・迴念紫英・心欲碎・更念芳娘與阿瓊之情愫・則不免涕淚滂滂矣・落紅本不欲與闕夫人面・至是則不復萌他行之念・欲因闕夫人而知紫英之生死・更因闕夫人而知鴆人者果爲阿誰・少坐・闕夫人詰西行經過・落紅約略告之・闕夫人又詰南返之由・落紅泣曰・吾之西行也・爲二女之相脅・然吾固無日而忘吾家・無日而忘紫英也・及在桂平・知碧珊小燕無恙・吾無所負於人・心少安・當是之時・吾誠不能歸・亦不願歸・蓋中心所愛者既失・歸來亦祗益悲愁耳・故復浪遊・直至最近・始覩一女子・酷肖紫英・故從之歸・闕夫人大詫曰・有是事耶・落紅具以告・闕夫人沉吟不已曰・既如是・吾亦當往一見之・觀彼所謂紫英者・果否紫英也・落紅閱闕夫人是語・疑紫英果未死・益喜・闕夫人曰・今日暮矣・不能往・明日・更當與汝偕行・汝男子・驟入人室・或不當・吾則老嫗也・不能爲盜・亦不能爲姦・且吾亦非姦盜之人・無足使人畏者・當較汝爲善・落紅不敢多言・旋復詰鴆芳娘與阿瓊之人・闕夫人喟然曰・斯不能知也・吾亦不欲妄下斷語・無端入人於罪・吾今可告汝者・則二人之死・無非爲汝・吳夫人亦爲汝故・喪其生・彼置鴆者・蓋爲愛汝故・然手段亦殊狠毒・決不可以爲嫉・汝他日能獲紫英・或類似紫英者固佳・如其不然・亦決不可取是兇殘之人・汝深情・或不免爲情所困・然至最後關頭・仍當臨崖勒馬也・

由蜜蠟說到白蠟蟲的放養法

庖丁

我少時・隨戚屬經商樂昌・每見賣蜜糖的猺人於賣蜜之外・必兼賣黃蠟・心竊異之・詢以黃蠟與蜜糖有何關係・因語言不通的緣故・他的解釋・終是無從了解・後來一位曾經做過這項工業的一位朋友告訴我・對蜜與蠟的解釋甚詳・至是我始明瞭蜜與蠟這東西都是由蜜蜂產生的・猺山裏的猺人平日靠着這項工業・年中不知養活了若干人・可惜他不識得近代養蜜的新法・產量不豐・若果有人指導・設法改良・必可成爲猺山裏一件良好的工業・今把這位朋友的解釋寫在下面・

無論黃蠟白蠟・都是由蜜蜂之巢製成的・他於割蜜之後・復壓榨蜜蜂之巢以和蠟・粗製者爲淡黃色・爲半透明塊・通常稱爲黃蠟・精製者其色白・謂之白蠟・可製獸當之用・中國丸藥舖所售藥丸之外殼・就是用這蠟製成的・年中銷流頗巨・猺人所售的都是粗製黃蠟・精製的白蠟很少・至白蠟蟲所產生的白蠟・又和蜜蜂所產的不同・白蠟蟲爲一種有吻類的昆虫・其幼蟲分泌白蠟質・即用以製白蠟的是・四川雲南浙江福建等省多產之・有白蠟蟲水蠟蟲二種・白蠟虫恒棲女貞樹上・水□蟲則寄生水□樹上・屬昆虫類的有吻類・爲介殼虫之一種・放養白蠟蟲亦爲生利之道・其放養之法・玆述如左・

一・白蠟蟲所寄生的樹・大概爲木犀科植物・而以女貞・蠟樹・水曲柳等爲最宜・

二・白□蟲之□子（卵子）存於母體內・雌□體圓形・色赤褐・其成熟期在五月上旬・寒地或遲至下旬・其幼蟲孵化期大抵在六月中旬・故自他處採購□子・須俟其成熟・約立夏至小滿時爲宜・

三・於樹上採集母體・其內□子常有流失之患・宜連枝寸餘長切取之・使每枝上有母體四五個・運送至遠地時・路途上切勿使受高溫・宜從速送達放養地・否則蟲不待放於樹上・便即孵化幼虫・至受損失・故諺有云・走馬放□・即是此意・

四・寄放□子以五月下旬（小滿以後）爲宜・法以細麻將母體之枝纏繞於樹之枝幹交叉處・其數目以樹的大小而定・宜留意鳥類之啄食・

五・放養後天氣晴暖的十餘日・卵子即化爲幼蟲・雌幼虫須遲數日・雄虫居葉上・雌蟲居葉下・吸收葉液・至七月中旬・即延於下降樹旁之地上・以食露水・地上之草・須先行除盡・否則虫棲草上・不復上樹了・約一二夜・即上升於樹之枝條適中處・吸收樹液・由此其背部分泌白□・漸次加增・約至五六分厚・至九月中・雄虫化蛹・停止分泌白□・這時便可將白□由樹枝剝下了・

六・本地沒有□子要自他處採種寄放・其法已如上述・可是至第二年便可利用本地之子・每樹上宜留少許部分□時・勿全取之・使其成虫發生・有棲息的地方・大約在九月下旬・雄成虫即脫出□質・而與雌成虫交尾・雌成虫即肥大生子・至第二年五月成熟・仍可寄放於他樹・代代無窮・

七・樹木連年寄放・則樹液終有涸盡之患・致樹枯死者有之・可隔年放養・或數年再停放一次・使樹力易於回復・

八・白□自樹上採收後・須放鍋中・加水煮沸・以熱力熔化之・上面所浮的白□・取出放入模型中冷定之・其沉於鍋底之滓・再煮之・入布袋內用大力壓出・亦可得白□・

上述・今更談談水□蟲的放養法・

水□蟲有一定的交尾時期・交尾後雄虫即死・雌虫以所分泌白□質塗其身而越冬・後亦死・翌年五六月間・其遺體中之卵・從母體而出・幼虫孳棲於水□樹上分泌白□・剝採之法・與剝採白□蟲之法同・此外尚有一種鯨□・是取自鯨魚的頭部的・故又名鯨腦油・也可供□燭之製造・并可製軟膏・（以□代蠟）

今屆大儒文庫

上文學家出席代表

廿三日本報載・大東亞文學家代表大會・已決定於十一月三日在東京舉行・我國出席代表連日亦摒擋行裝・準備就道・作者不敏・敢爲文送其行・

竊在昔先賢・嘗訓茲後覺・擬儒修於玉璞・比士行於金精・誠知快利之功・端憑雕琢・因抱虛明之念・義取陶鎔・蓋通天地人而謂儒・即已悟其源・敢云道外無道・抑駕農工商而爲士・苟未臻其極・仍恐技中有技・故既須如鏡之高懸・每妨設鑑模糊・而常加拂拭・更應要若刀之試用・必須及鋒淬礪・而倍切磨礲・況復斯時・迥殊曩日・西歐之胎息・曾經滌盪無遺・東亞之文風・以尚闡揚有待・倘猶是耘人舍己・繆修時髦・則縱非數典忘宗・安綠日綳・遑言國策・固難期一體相融（引用郭秀峯先生詞意）・即論源流・亦易陷兩端莫執・是欲塗朱飾粉・推出新陳・非徒寫翠傳紅・描成綺麗・斯良金之洗・應貴萬灶之鹽・警美玉之攻・宜借他山之石・寧恃老驥漢上・吹毛之芒刃常銛・縱誇鑄出紅心・鍊汞之銀沙須歷・豈容蠶地以爲限・偏專閉門而自尊・故賴溝通・庶期丕振・今諸君深探淵源於東海・彌殷明達之才・愧小子莫追芳躅於北山・謹致仰瞻之意・

大鼻仔

同命鳥

紅

（廿一）原來她已改名爲白深

第二天・他回到打字學校・有點値得詫異的・就是不見白參上課・最初以爲她有事・或者有病・一兩天便會回來的・怎知一連十天廿尺・都不見她回來・更且是永遠不再回來・一直到這一班打字學員畢業・還再不見白參的人影・鄭重這時以爲一個富商的女兒・來學打字・也不過當作一種小玩意兒・得到這種玩意玩得膩了・便再不能鼓起興趣・所以白參不再來上課・實在也不是一宗奇事・

三個月過了・鄭重的生活有些轉變・他得到一個朋友介紹・入到一間名叫亨利洋行的當寫字・因爲亨利洋行是剛立不久的・所以他的辦事薪金只得六十塊錢・然而也比較起當打字教員是優裕得多・可是當他第一天任差的時候・給他一個很可詫異的現象・就是在那寫字間裏頭・見了白參坐在一張辦公檯前・像是很忙的樣子・在寫着各種報紙・她見了鄭重・很自然很大方的招呼着・鄭重心裏十分詫異・他都以爲這一間洋行・也正是白宏孝的經濟體系下一間商業組織・那就當然也是販運鴉片・販運人口那一種非法行爲・假如眞個也是經營這種生意的話・那就眞個多此一行了・然而留心考察一下・他在有意無意之間・問起了那個白參小姐的消息・同事告訴他・這是三個月前公司招考女職員時・她來應考・幸被考取練習員的・鄭重一想・應考的時候或許就是她輟學的時候了・他還打聽一下白參的薪金數額・原來只得三十塊錢・後來有一位女書記・招一個職員通訊地址登記簿來・請問鄭重的通訊地址・鄭重乘機取來一翻・那就見到白小姐這一頁人事登記・原來她已改名爲白深・寫着父存母亡・父親白福・沒有姊妹・通訊地址就是女青年會・不是那一所豪華富麗的白積德堂的洋房子了・鄭重覺得十分詫異・然而只是存在肚子裏面・不敢提出來跟同事研究・固然因爲自己初來・一切生疏・也因爲知到白參這樣子的幹・一定有她的秘密原因存在・因爲她的地位低・月薪少還兩點・那便認定她跟這一間洋行的經理人・沒有什麼關係・纔正懷疑這一間洋行・也是白宏孝的經濟體系下一種商業組織・這懷疑實在是多餘的・他便對於職位・有了一半的安樂・

★　★　★　★

祝記者游藝會

岑寂

表揚忠勇救災民　兩事都能不讓人
力量豈嫌棉樣薄　開來游藝見精神
★
慰死養生費巧思　陶成信使德滲濃
春風夏雨應同感　不愧頭銜是導師

螳螂拳起源與系統（一）

力

距今二百餘年・有山東人名王朗者・初習技於勞山少林分寺・同門顯業・有師兄某獨得師傳・數年後師材化・衆隨之星散・王獨留寺・苦練・後衆舉師兄爲寺主持・師兄乃勸王返家務農・王乃告辭歸里・然心猶恥之・王技不及師兄也・故歸家後仍苦練不輟・別數載心念師兄不置・一日上山訪師兄・重敘契闊・相爲歡洽・王以數載苦功・念必駕師兄之上・乃以請指教爲名而與之相角・合手未幾卒爲師兄所敗・心殊羞愧・師兄百般撫慰・王終不釋・師兄久有雲遊四海之心・奈乏人主持寺務・今得王至此・正中下懷・乃與商之・王弗能却・毅然應之・師兄去後・王獨居無聊・心甚苦之・一日盛暑・偶至一樹陰下納涼・忽聞虫聲嘶嘶・仰首觀之却見一〇〇咨勢捕一蟬・未幾蟬終爲其利爪所擒・王默察〇〇之出手殊敏捷・忽而呼曰師乎師乎・吾得之矣・乃立捕之返寺・以盤聚之・夜候以草戲捍之・則粘黏崩軋・閃賺開合・淋漓盡致・王益狂喜・每日閉戶仿其法而習之・久而久之始分別其實分十二字訣・拘摟・採・掛・刁・進・刁・打・粘・黏・貼・靠・爲其總

・王詳分其法而苦練之・功晉顯速・然心念〇〇手法・疾若閃電・行雲・昔日之步法呆板遲滯・萬難配合運用・久思不得其法・一日因事下山・路至半途・休息涼亭・偶見猴子成羣攀登樹上・採升進退・輕凌活潑・王因而仿之躍跳・默記其法・配合〇〇手法而練之・三年而技成・是時適師兄遊罷歸來・王以師兄遠道歸・特設素筵與之洗塵・席間道別後情況・王曰師兄遍遊五湖四海・增益不淺矣・師兄只笑而不言・繼且反問汝數年深居簡出・朝夕苦功夫定進步矣・王因紿之曰自師兄去後來一仙師・傳弟幾路手法未敢必其好否・師兄命演來看・王乃略耍幾路・師兄觀之曰不見得他拳之好處・王殊不服然久經師兄數調・因而不敢造次・祇請其指教・師兄允之・雙方手脚一動・祇見王上施〇〇之手・下則襲以猿猴脚法・上下並進・捷不可以目視・師兄雖個中健者・拳脚老練・但從未見王之運用・僅三個照面便被王跌之尋丈外・王急扶之起而謝過・師兄並不介懷・反喜曰得吾弟有此造就皆吾人之榮也・王亦羣以實告・此乃〇〇拳鳴名之時也・後王被師兄强留於寺・

王亦以塵俗中無非追名逐利・早已灰心博取・今得師兄留之固所願也・因亦剃度出家・將絕技傳之於衆・寺僧視作奇寶・禁不外傳・世入弗知是技也・迨後有昇霄道人者卓錫於此・乃盡得其秘・並另錄王氏手著少林眞傳螳螂拳專書五卷以歸技漸爲俗人所知・然不信其技有此神妙・時有黃河北岸著名鑾師李三剪者・勇武邁衆・心殊不服道人之拳技・乃踵道人之門求校技・道人曰・吾出家人與世無爭・君何不諒哉・李曰吾業以武而生・南北岸英雄・誰不聞吾而敬畏・獨汝竟以武庄宮境・故特來與汝一校耳・道人曰善哉善哉・吾缺一徒正苦覓處・此或子即李三剪耶・久仰大名矣・天假汝來承缺者也・李聞之頗震怒・便曰・倘使汝敗在台下亦須汝奉吾爲師・其毋悔焉・言已・即卸衣佈勢以俟・道人卻寬袍闊袖雙手垂下也・李弗能耐乃猛攻之・距進攻之拳未達對方・突聞道人喝曰滾・身却不由自主後便扑・自念半生英雄一旦掃盡矣・忽聞背後哈哈大笑・有人以掌在後一托・身即屹立不動・定睛視之並非他人・蓋即頃間與鬥之道人也・心念頃他在前打吾使仆・吾旣仆矣・他又能在後扶吾使不扑・其技之神向所未見也・（以〇〇代螳螂）

開呢個游藝會

粵謳　板眼

娛樂之中・與人方便・此游藝會・允稱至善・
開呢個游藝會・係佔爲乜野原因・就係想籌資建塔・紀念戰士嘅忠魂・其次個的刼後嘅難民・亦不少嗷嗷待賑・故此舉行游藝會・致接各界嘉賓・還望善舉同襄・來個擊鼓聯盟・心相印・解囊慈悲勿新・好得表揚忠烈・與及救濟吓災民・

保濟丸　洛痧症　防疫氣

本報電版部
精製銅鋅版另設美術廣告設計部代客設計各種廣告圖案

九如坊新戲院
今日放映倫理巨片
癲婆尋仔
譚蘭卿　新馬仔　領銜主演
廉收座價　二錢半　五錢　七錢半　十錢
下期放映　桃花命　白燕主演
售票處電話三二八二三

太平戲院
即日三場放映
溫士公司萬二金元歷史悲壯海戰巨片
海上霸王
"The Sea Hawk"
愛路法蓮　達蘭馬素　領銜主演
時間　十二時半　二時半　七點半
券價　軍票　一毫　二毫　三毫

普慶戲院
即日重演粵劇猛班
香港電影協會主辦
大東亞劇團
曾三多　羅品超　衛少芳　蝴蝶女　崔子超　王中王　林冲
★武功卓絕北派小武★　田共芳　楊春林　周小來　王鳳山　張德明　小老虎　日夜登台大打北派
今天日演　娼門孝婦
今晚公演　刁蠻公主戇駙馬　上集
明天日演　郎歸晚矣
明天夜演　刁蠻公主戇駙馬　下集

利舞台
定座電話：二六九〇九
朗日　十一點半　三點半　七點半　戲映
★全部彩色歌舞巨片★
Down Argentine Way
阿根庭熱舞
當亞美曹　比提基寶　主演
同場加映東亞新聞第十八號★片
最肉感的剛加舞！最熱情的歌舞娘！最動聽的情侶歌！

新世界戲院
售票處電話：二壹三三七
今日：雙料：娛樂：廉價：照常
陳萍瑛領導演出
大地歌舞班
關雪芬　楊綺華　陳美薇　張麗華　吳雪霞　紅月梅　楊佩瓊　全體會演
神秘小姐犧牲色相表演神秘
印度舞
場場加映古裝名片　穆桂英　黃鶴聲主演

明治劇場
定座電話：二二四九二
即日獻映　每日放映四場　一時　三時　五時　七時
二十世紀武俠義烈鉅片
蕩寇志
全部彩色
截郵單　劫銀行　懲污暴　濟貧苦
鎗戰緊張　驚心動魄　鬥智運奇　肉跳魂離
泰倫鮑華　亨利方達　南絲甚麗　蘭道夫史葛　合演
同場加映　哈囉之港　夏威夷本二
下期獻映　女野人記

娛樂戲院
冷氣開放　全院清涼
即日公演粵劇猛班
香港電影協會主辦
新香港男女劇團
李海泉　白駒榮　余麗珍　少新權　區倩明　張活游　關影女
南北武師聯合演出
日場公演新名編劇　李海泉主　雙俠奪銅城
夜場公演新編默片　乞兒升宰相　下卷
明日開演新劇　和尚拜金花
明晚開演　情叔玉觀音

高陞戲園
即演香港電影協會主辦
共榮華劇團
新馬師曾　靚次伯　譚玉眞　鄭潔雲　陳鐵英　梁鶴齡　袁準
鮑英世　袁才喜　袁小田　蕭月樓　郭洪彬
今日演　誰是負心人　今晚演　虎將拜陳橋　頭本
明日演　六月飛霜　明晚演　虎將拜陳橋　二本

季記錢莊
文咸東街捌拾壹號　電話式柒玖零壹　叁式式伍壹
聯號　廣州陸式叁路式肆捌號廣興錢莊　澳門新馬路伍肆號季記
分莊　江門振盛號

徵求舊報紙
茲徵求前時報晚報社出版范寄病李馳等主編之時報週刊全份各期讀者如存有上書無論新舊請將代價列示本報溫應良君爲盼

止痛霸王　十靈丹
能治他藥不能治之痛症
電話　二〇四六六
止痛退熱第一快捷

光學博士　黎伯晃
驗眼配鏡
九龍眼鏡公司歐美名貴眼鏡　九龍香取通五百六十三號

女醫師　黃月嫻
暗醫婦女　似孕避孕　孕怕孕久不受孕　診斷早孕　改造曲綫
立通閉經
寓上環大馬路二百九十一號二樓

皮膚痛科專家　羅惠良
醫局主任　羅積庭
寓文咸東街七十五號
電話三壹九九三號
廣州十三甫醫局主任羅景衡　佛山羅仁伯　澳門新馬路羅文光・羅潤生・

戴文珠寶公司
高價收買　鑽石
各種首飾　中西新舊　衣服皮草　時錶水筆
華人行七樓六壹壹號房　電話二四四〇九

風行珠寶公司
無價寶居然有價
正價收買　鑽石　玉器　首飾　珍珠
華人行三樓　電話三二二五壹

歐亞老牌珠寶公司
正價收買　珠玉首飾　鑽石　時表水筆
華人行七樓　電話三三二四八

中發珠寶公司
收買　鑽石　珠玉　金飾　時表
仲文寫字
華人行七樓　電話三一二〇

東亞珠寶公司
正價收買　鑽石　珍珠玉器時錶　水鑽金銀首飾
華人行三樓　電話二壹七〇九

大新珠寶公司
收買　鑽石　珍珠　玉器　首飾
華人行四樓　電話三式八〇式

華人行五樓　光華珠寶公司
高價收買　鑽石　珠玉首飾
電話二五七七一

榮興珠寶行
正價收買　鑽石　古董珍珠　玉器首飾
華人行七樓　電話二壹八壹六

中華民國卅一年十月卅一日
星期陸 第廿六號
香港南華日報社編印

（昭和十七年八月十九日第三種郵便物認可）
每逢週六出版隨報附送不另收費

南華每週圖畫增刊

時事擇要

（一）敵戰場東部戰線・德蘇兩軍自發生激戰後・蘇軍損失甚重・沿線所遺軍械甚多・圖爲蘇軍撤退時所遺之高射砲殘骸・

（二）德軍猛攻史城時・向蘇軍陣壘轟炸着火之緊張情況・

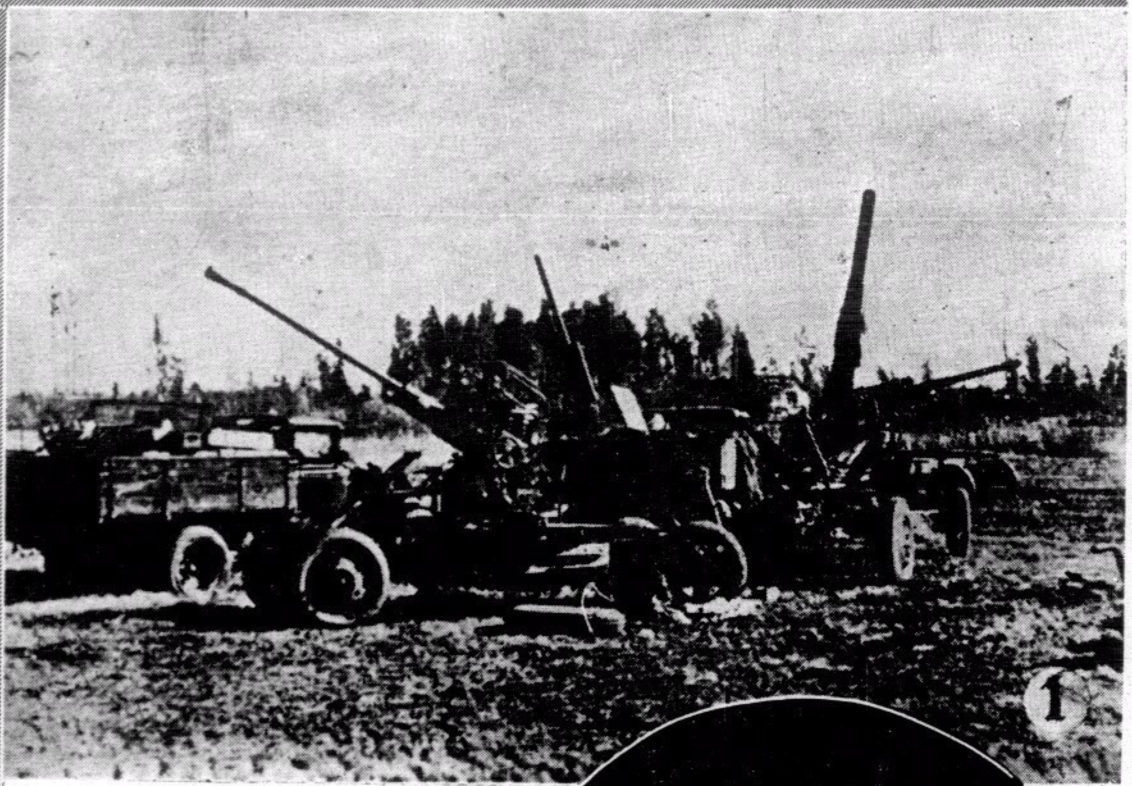

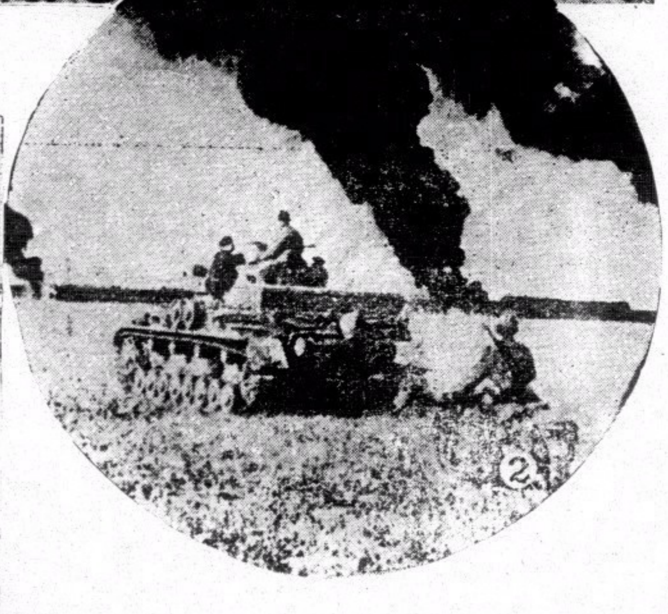

（三）十月二日爲印度聖雄甘地七二壽辰・昭南島印度民軍舉行慶祝典禮并舉行閱兵式・盛況空前・

（四）昭南島印度民衆・在廣場舉行甘地壽辰慶祝大會之盛況・

（八）美國近以兵力缺乏・雖囚徒亦施行軍事訓練・

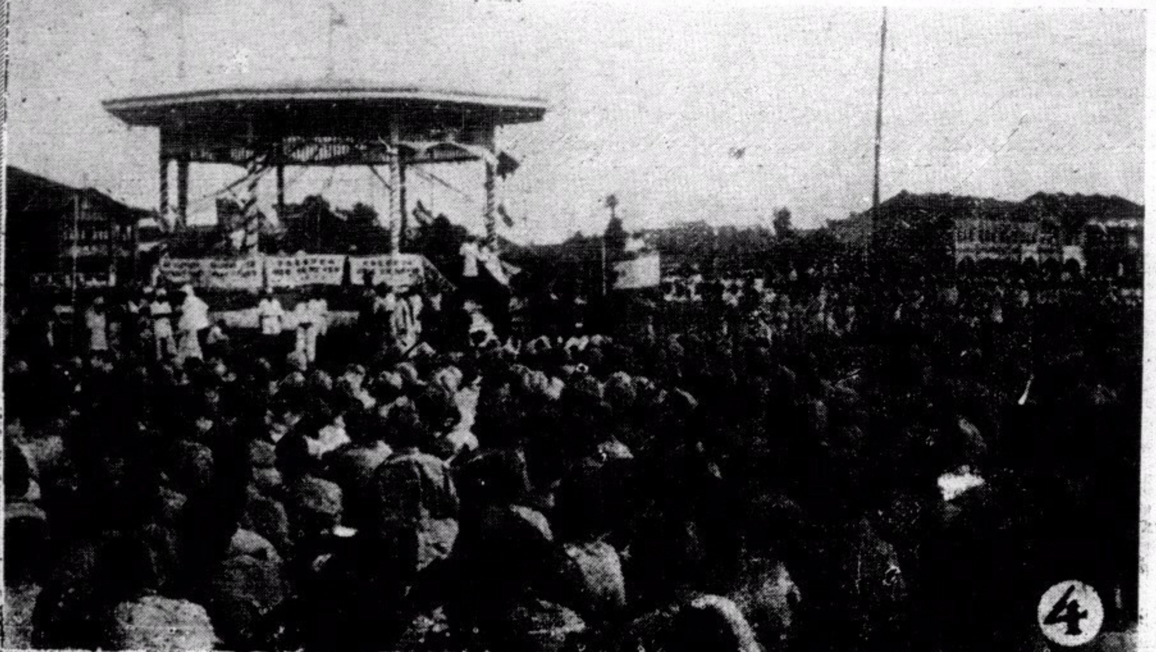

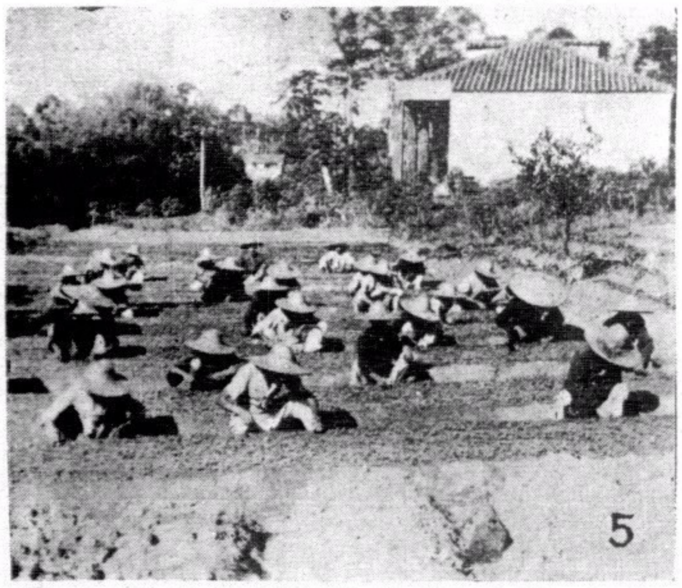

（五）廣州慈善界近在石牌建有貧民收容所・專收容一般貧民施以生產技能・及農事等工作・使老有所養・壯有所事・

（六）緬甸當局近組有防衞軍幹部・從事軍事之訓練・

（七）爪哇自社會秩序恢復後・夜生活之繁榮亦隨之恢復・圖爲爪哇夜生活之歌舞・觀者如堵・

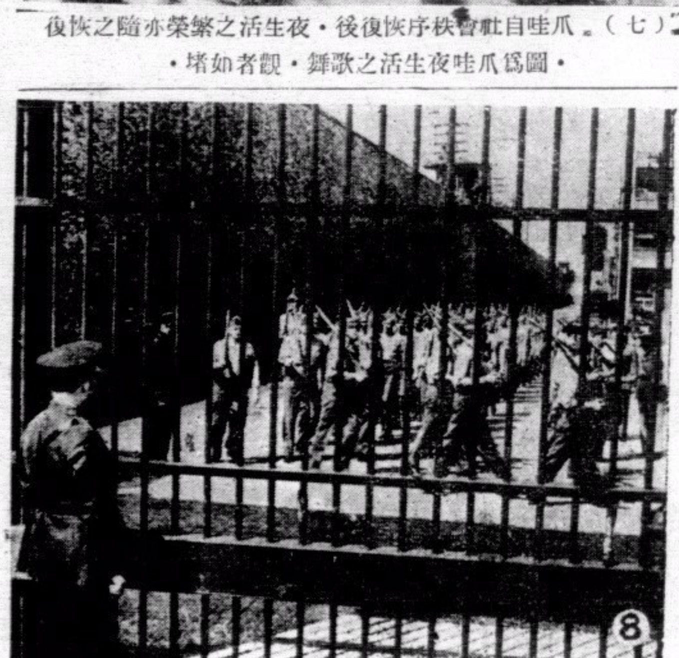

連續漫畫　魯沙筆

大鼻仔別傳

生存的競爭……吳曦作

↑羅斯福的煩惱　菲予作

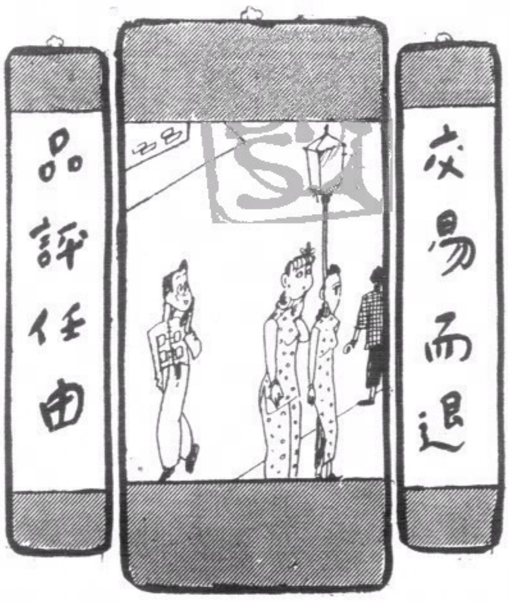

書畫展覽

化·鵬·作

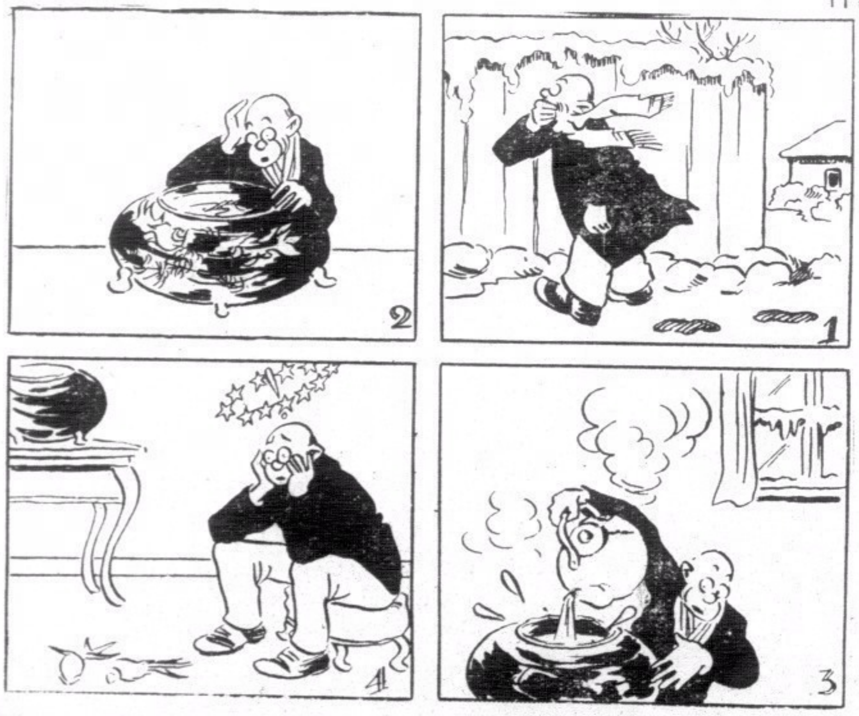

↓冷熱的調和　未名作

→捷足先登　吳曦作

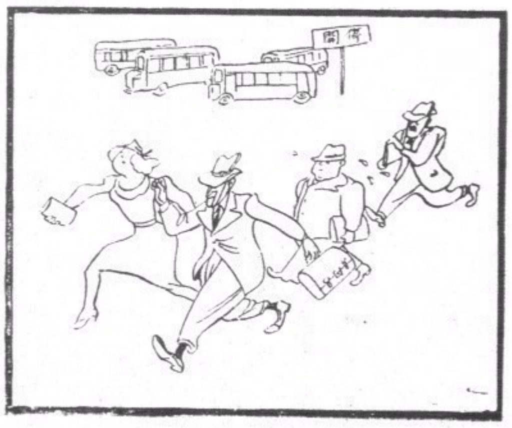

美國戰時生活素描

因汽油的缺乏．公共汽車停開了．美人以「急」步當車．

緬甸煙草

緬甸農產品．每年除米穀為最大宗外．煙草出產亦極大宗．惜其所產煙草．煙味未見濃沃．故恆少為世人所喜購吸．下刊

（圖右）緬甸婦女以手製香煙．

（下）以舊法刀切煙葉之緬甸婦女．

（左上）經已製就．運銷市上之緬甸香煙．
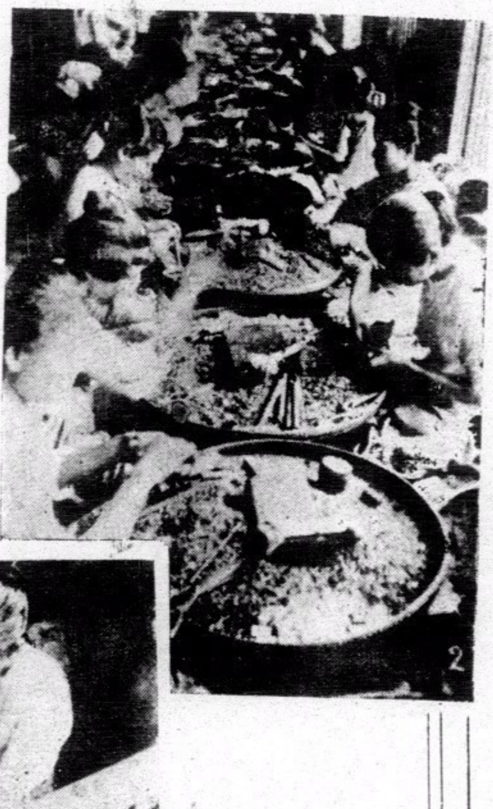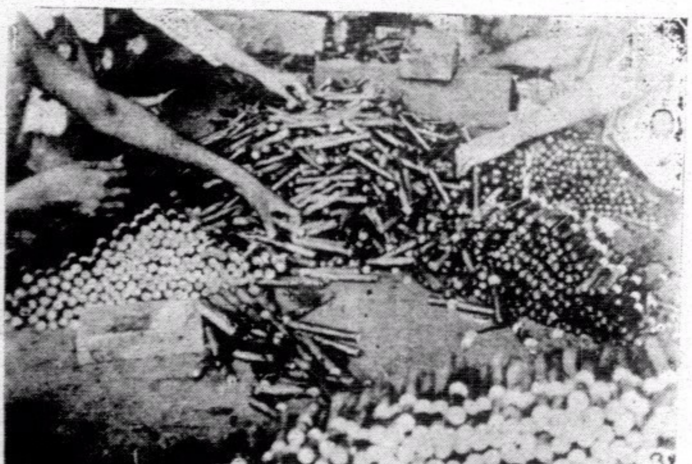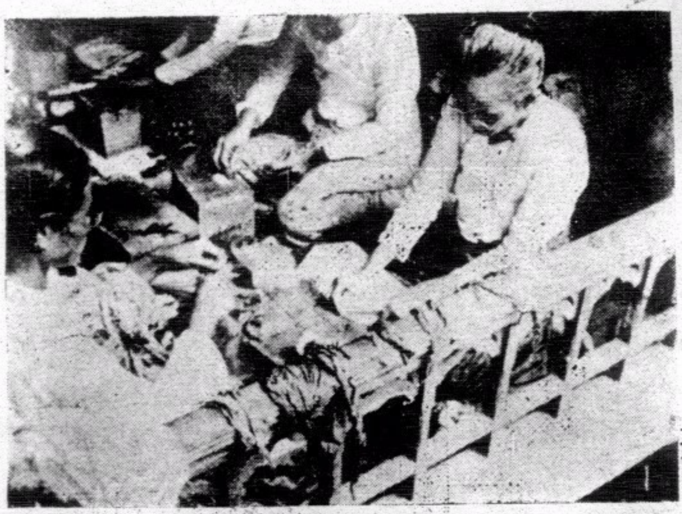
（左下）緬甸民衆吸食土產之煙草．